No. 8341 Shanghai Sunday October 16 1927. THE EASTERN TIMES Published every morning including Sundays

時報

中華民國十六年
十月十六日星期日
舊歷丁卯年九月廿一日
今天三張售大洋三分
第八千三百四十一號

今日本報第三張圖畫閱者注意

定報價目
本國及日本一個月一元 三個月二元九角 六個月五元七角 九個月八元四角 全年十一元 南洋歐美各國一個月二元 三個月五元八角 六個月十一元四角 九個月十六元八角 全年念二元 報費外 惠郵票九五折算

依時活用之黨化教育課本

小學黨化教材

■秋季三冊出齊 每冊定價八分 (另編參考書不日出版)

本書係蒐集各種黨化教材編輯而成。以時令爲綱；何時有革命事實，即按時抽出插入原來所用教科書中施教，其性質與活葉本教材相似。故已經開學各校，仍宜購用。全書計分三組：第一組供小學一二年級用；第二組供小學三四年級用；第三組供小學五六年級用。每組分秋季與春季始業兩冊。秋季三冊，春季三冊，現在秋季始業的三冊都已出版，內容在一二三四年級用的有國語、社會、形象藝術、工用藝術、音樂等教材；在五六年級用的將社會一科改作公民歷史兩科。材料新穎，編制活潑，極合實施黨化教育的學校教科之用。

新時代教育社出版 商務印書館經售

上海交通銀行廣告

本行近因市上發現漢口綫改上海地名鈔票誠恐正當商人受意外損失故一面請求官廳偵緝挖改奸徒及機關按法懲辦一面通告各界聲明有誤收該項改鈔者可函送本行一律照兌乃竟有不法之徒乘機將漢口鈔票臨時擦改希圖來行朦混實非本行體恤各界誤收之本意本行對於是項乘機臨時擦改一望便知之鈔與真正誤收者不同惟有認爲故意僞造依法處理藉免擾害商市至本行在蘇浙皖三省所發各地名鈔票仍照向例各地均可照兌特此廣告維希 公鑒

滬甯鐵路管理局標購機車用煤廣告

本路現奉 核准招商投標承辦上等機車用煤五萬或十萬噸有願投標者可向上海北站材料處領取章程 1441

萬國儲蓄會開獎通告

本會照章於昨日(十五日)開獎所有得獎號碼單登在後幅第二張務請閱者注意 會址法租界愛多亞路七號

費席珍大律師受任協記報關行法律顧問啟事

本律師現受協記報關行經理錢珊君協理蔣興榮君委託爲該行常年法律顧問嗣後如有人損害該行名譽信用及一切法益者本律師當依法保障之責此啟 1437

廣大紙行聲明

敬啟者敝行自遵國民政府頒定流通市面內以中央及中交紙幣爲限之例所有買賣進出均係紙幣往來諸君無不深知現金融緊急鈔價低昂無定凡前經交貨存鈔及口頭聲明存鈔購物並持有期票儲者望速來敝行照數取去自聲明後幸勿故延後自意外敝行概不負責特此聲告 1418

金山丁卯兵災善後救濟會結束報告

今春邑遭兵事迨五月初始由焦特民會同地方人士組織善後救濟會經滬同鄉及全縣人士之奔走呼籲募捐賑款連僑存一注共銀七千〇一十九元八角七分白米六十三包提辦急賑義賑兩次由各市鄉分別辦理已將所募之款全數散放宗旨滬上鼎力成全之大善士孫夢老王一老黃涵老于茂老處業經登報專函鳴謝本邑善士台銜並指撥災戶戶口及經過情形各特從造冊告付托松江成章公司刊印一俟出版即行分送各戶以昭信實合務部幹事 姚圃不 錢卓然 倪者水 丁迪光 敬啟

引翔鄉今日賽馬

陽歷十月十六日即夏歷九月二十一星期日本會在引翔鄉賽馬場舉行第二十九期賽馬下午一時起賽共賽十次場內備有西餐茶點特此公告 上海中國賽馬會謹啟 1469

改王壺畫紅樓夢木刻初印精本

此册去年印成今始出版定價二元四角 有正書局

時報廣告刊例 「封面及評論」二行起碼每日每行一元四角「圖畫時報」每方寸每次一元五角 地位須於三天前預定「新光小廣告」念二字起碼每日每字二分「新聞欄內」每日每行四角五分「後幅長行」三行起碼每日每行八角「後幅普通地位」五十字起碼每日每字一分二釐「彩色廣告」加一色手續費十元二色四十元三色九十元四色一百六十元 地位格色須預向本館廣告部接洽 本館開設上海山東路望平街A字六號 電報掛號二五一四 營業部電話中央一二〇一號 編輯部電話中央一二〇四 ▲中華郵政特准掛號立券按照總付特別優益寄遞之報紙

⊙招請汕頭訪員

本館現需聘請汕頭訪員願任者請連寄新聞五天合則函約不合恕不作覆

國內記載

⊙戰事側重京西

門頭溝 涿州仍在激戰
奉張衛隊已赴前線
晉軍分兵攻保定

◎攜有山砲十二尊之晉軍別動隊二個聯隊、於昨日午後、擊敗奉軍、再占領涿州、張作霖已急派大元帥府衛隊、于芷山之第八師、及鄒作華之砲兵往援、奉晉兩軍目下正在涿州一帶繼續鏖戰、勝負未決、(此電因檢查遲到)（北京十四日東方電）

◎張學良因涿州爲京保要道、寒(十四)日率衛隊一旅、協同鄒作華砲隊五營策應、張學良現駐高碑店指揮（北京十五日上午九時電）

◎奉軍盡趨兩頭、除京綏京漢之戰、中路門頭溝涿州一帶已調駐京衛隊應付、（天津十五日下午四時電）

◎奉軍于芷山部及鄒作華砲隊、反攻涿州、晉軍以手溜彈抵禦、寒(十四)日兩軍激戰終日、（北京十五日上午五時電）

◎潘復在閣議報告、謂涿州由真(十一)日起、晉軍隱匿山道中、出沒無定、今又加派府方衛隊前往助戰、因晉軍散蔓各山道中、故搜索較難、致延時日云云、（北京十五日下午七時電）

◎占領涿州之晉軍、至今尚以一師及砲兵一團、對抗奉天之包圍而在激戰中、涿州城內呈大混亂、在門頭溝之晉軍、亦壓迫王琦之部隊、表示難侮之勢、奉軍已全數派往前線、後方空虛、頗受威嚇、（北京十五日東方電）

◎晉軍騎兵三百、突然攻擊保定、張學良軍遭此奇襲、有已入危險狀態說、（北京十四日電通電）

◎鄒作華昨晚回京報告戰況、今晨又赴涿州方面指揮、（北京十五日下午九時電）

◎涿州作戰之晉軍爲傅雋生師、（北京十五日下午十時電）

◎北京軍警當局以晉軍襲攻京兆區域、令軍警特別注意京師治安、（北京十五日下午七時電）

◎晉奉兩軍目下正在下花園繼續鏖戰、雙方均有死傷、（北京十五日東方電）

◎奉方宣稱、涿州即可解決、北京防務鞏固、可保無虞、（北京十五日下午五時電）

◎奉張令趙倜爲慰問傷兵專使、分賞中級軍官百元、下級五十元、兵士八元、（北京十五日下午六時電）

◎奉張擬發起軍事獎捐大會、令奉直魯吉黑五省官紳隨意捐助、（北京十五日下午五時電）

晉軍進攻北京情形

⊙隴海路戰事

◎由隴海線方面取攻勢之徐源泉張敬堯之直魯聯軍之先鋒、於十二日在劉堤圈方面與馮軍衝突、褚玉璞於十三日將其司令部移至碭山、以第三軍向馬牧集附近之馮玉祥軍前衛開始攻擊、褚玉璞已命在虞城曹州之劉志陸軍及此外一軍衛考城及蘭封、攻擊前進、（北京十五日東方電）

◎據張宗昌之公報、隴海線上之直魯聯軍、於十四日佔領歸德、現正繼續前進中、（北京十五日東方電）

◎許琨今(十四)午由津赴徐、到濟未下車、（濟南十四日上午八時電）

◎直魯第一軍十師長顧震元(十三)日率部由運河來徐西開、（徐州十五日下午一時電）

⊙國軍北伐消息

◎十八軍五十一師、宋十六日開拔赴甯、轉津浦路加入北伐、（鎮江十五日下午一時電）

◎第九軍顧祝同部、準備北伐、全軍已動員、路局今日加備專車三列待命、（常州十五日下午一時電）

◎七軍大部刪(十五)日渡江、開赴蚌徐前線、又該軍一師、昨由桃紅鎮抵京、師部駐舊督署糧廳、三師刪(十五)午在北極閣演習野戰、試演機關槍、（南京十五日中央社電）

◎程潛有任前敵總指揮說、（南京十五日中央社電）

◎國軍大舉北伐、津浦路局現備大批電器材料、裝設電話電報、以利戎機、（南京十五日下午一時電）

◎孫科昨語人云、唐生智已決派何健之三十五軍、劉興之三十六軍、即日動員北伐、（南京十五日下午一時電）

⊙福州新編軍繳械續聞

◎鹽(十四)日省政府會議、議決通緝李大超等、省政府秘書長由陳壽凡代、請蔣光鼐任全省戒嚴司令、（福州十五日下午六時電）

◎十一軍元(十三)午執行軍委會命令、派兵繳收新編第一軍槍械、計繳三團、中有徐團略抵抗、未刻完全解決、即宣示新編軍罪狀、並布告安民、（福州十三日下午九時電）

◎新編軍被俘者已改編、惟有三百餘名不願當兵、已由十一軍送市公安局遣散、（福州十五日下午六時電）

◎張志韓確未就逮、（福州十五日下午六時電）

◎閩財廳長陳培錕昨日來廈、聞與政局有關、（廈門十五日下午八時電）

◎本日各界提燈慶功、並補祝國慶、（福州十五日下午六時電）

⊙要人行蹤

◎第一軍長劉峙、昨日來杭檢閱部隊、今晨赴筧橋閱軍、下午一時半赴松江、（杭州十五日下午三時電）

◎劉峙今午四時抵松、隨赴小校場檢閱所部第一補充團、並致訓話、定夜間赴滬、（松江十五日下午六時電）

◎劉峙十三日到杭閱兵、十五日晨赴筧橋、下午一時廿一分專車赴松、閱第一軍補充團、夜八點五十六分專車返滬、十時抵老龍華、（十五日上海消息）

◎王寵惠·伍朝樞·孫科·謝持·鄒魯·定明日返都、（南京十五日下午五時電）

◎伍朝樞柏文蔚石青陽昨晚赴滬、（南京十四日下午十時電）

◎何應欽今明赴滬、甯站備車待發、（南京十五日下午六時電）

◎西北軍代表熊斌、財次張壽鏞鄭洪年、昨乘夜車往滬、（南京十四日下午十時電）

◎新任三十三軍長張克瑤、今晨由滬來甯、（南京十五日下午一時電）

◎劉驥元(十三)日奉馮玉祥電召、寒(十四)日由甯乘共和輪赴漢轉鄭、（南京十四日中央社電）

◉中央特委會議

◎中央特委會（十四）日午後開第三次臨時會議、到蔡元培等十二人、討論要項、三次全國代表大會選舉法案、本黨少年團新章草案、中央青年部特別指導員條例、會計師可否以黨員爲限案、覆擬訓政實施暫委員會委員名單案、佃農繳租條例草案、修改中央特別委員國府委員俸給案、閩工運指導謝[illegible]秋被拘請電飭釋放案、中央黨部及國府職員薪俸採同一原則案、中央黨部科員改幹事案、中央組織部條例、閩省黨部與閩省黨部籌備會爲李大超來電、雙方來電各執一詞案、福州市黨部總工會商協會學聯會請究譚曙卿案、（南京十四日中央社電）

◉首都軍政要訊

◎前天培部之第十軍、現改編爲第十三軍、該部有兵士約一萬六千餘、白崇禧十五日晨親赴江甯鎭點[illegible]、（南京十五日國聞社電）

◎軍委會照新組織法改組、軍政廳及總務處今已成立、總務處下設四科、原有之秘書副官兩處歸併、（南京十五日國聞社電）

◎[illegible]四日南京市黨部一次談話會、議決㊀條（十七）日[illegible]長㊁限舊市黨部五日內交代、（南京十五日中央社電）

◎[illegible]（十五）日午後、各校學生代表、在黨務[illegible]學[illegible]改組市學聯會、（南京十五日中央社電）

◎[illegible]會函國府、請[illegible]黔軍入滇、意存[illegible]、請電令撤退、免啟戰端、（南京十五日中央社電）

◉唐生智聲援晉閻

◎[illegible]智元（十三）日通電、聲援晉閻、（漢口十四日下午一時電）

◎[illegible]衞因各界紛詢當要人來漢談話情形、王定關（十五）日召集各界代表報告一切、（漢口十四日下午二時電）

◎李濟琛代表劉裁甫·李書鳳·麥朝樞·元（十三）日到漢、與唐生智接洽、（漢口十四日下午二時電）

◎許崇智居正尚留漢、（漢口十四日下午二時電）

◉漢鈔兌現限制軍人

◎中鈔兌現、七日內不准軍人往兌、政分會令各機關收欵、均搭收鈔票五成、（漢口十四日下午三時電）

◉日艦在宜開砲

◎宜昌元（十三）電、日輪宜陽丸行至秭歸、不服軍隊檢查、護送兵艦伊勢號開四砲、致十六軍一十軍傷甚多、李燊請交涉、（漢口十四日下午三時電）

◉蘇省參漕加徵二元

◎蘇省政府會議、㊀通過財廳長張壽鏞提議、本年冬漕每石加徵二元、㊁委民政廳長鈕永建兼全省水陸公安管理處處長、㊂委任各縣長、宜興周亞南、江都張士仁、吳江沙彥楷、奉賢楊蓉功、丹徒陳峻雲、儀徵葉鼎新、（南京十五日下午十一時電）

◉宋子文抵東京

◎武漢政府之前任財政部長宋子文、本日偕其夫人抵東京、擬在日光之熱海作休養之計、（東京十五日東方電）

◉各方彙聞

◎聯（十五）日開[illegible]、改聘莫德惠爲管理故宮委員、討論發行比欵公債手續、（北京十五日下午七時電）

◎潘復今午宴管理故宮委員王士珍等、（北京十五日下午七時電）

◎伍朝樞夫人因被扣多日、精神激刺、思其幼公子尤殷、（北京十五日下午九時電）

◎市黨部宣傳部長梁龍光請假赴滬、由婦女部王貞葵代、（廈門十五日下午八時電）

◎廈門教育局長有改任李伯端說、（廈門十五日下午八時電）

◎廣州海員公會之激烈分子復被選舉、前存各江船除一艘外、均羈留廣州、諸海員昨在輪船公會開會議、商所糾察隊均駐於各碼頭、一阻止船駛出、一勸海員參與會議、但激烈派卒拒參加會議、後有若干赴碼頭健派之海員公會事務所、拖出職員數人、二被毆至死、餘均受重傷、（香港十五日路透電）

◉北京公債市況

◎今（十五）日公債市、前場九六開盤一五、收盤一四九五、七長四八、後場九六開盤一五一、收盤一四九七五、成交一百二十餘萬、七長四八四、（北京十五日下午六時電）

◉隴海路戰事爆發

褚玉璞赴濟會議

晉奉戰事發起、徐州局勢亦突緊張、徐州直魯軍總部、於月杪悉晉奉開火後、褚玉璞知閻錫山將同時發動、即令徐源泉部極戒備西路、於是徐之參謀長、於三日赴濟南、以前方騎兵乏缺、本已電商騎兵第五旅李爾和部到徐兩團、乃於三日在飛行場實行檢閱射擊、[illegible]褚氏另於月內開往京浦路運河之第三軍黃鳳岐[illegible]兩師及第一軍之林泰兩旅、開回徐埠、候命西上、第三軍副軍長吳錫[illegible]於四日率兵車一列、由運河到徐、砲兵第四旅三團三營長張瑞亭率兩兵一營及迫擊砲兩團、[illegible]第三軍步兵各師、亦均在城一帶築壕建地、日內將繼續開到、新任第十六軍長劉玉田、於三日率直軍第一師官佐及[illegible]屬馳赴滄州、關係奉命令、現在直魯四方面軍團抽調對晉作戰、特往佈置協防地方、褚氏則奉有魯張電、於五日晨九時專車北上、有鐵甲車先開道、衛隊車一列尾隨、褚到濟之後、即與張北上、京謁奉張、此後由徐對豫、是否同行先發、抑或仍可中止、將於褚氏此行定之、（五日）

魯軍之一道防線

徐西形勢益見緊張、直魯軍担任兩路指揮、徐源泉、已令正面各軍、分別出動布備、綠徐擇謀駐豫東馮軍、已由歸德方面、漸向東進、前鋒抵馬牧集、徐令正面前方軍隊、嚴重防範、嘗報接觸、劉下直隸第三師徐慶延部已由碭山完全進集碭西之楊集、公最前線、與馮軍前鋒相距不及二十里、直軍第一旅馬護章部、進集碭山以西十里之地、爲第二線、第六軍五十五旅丁來源部、六十三旅佔屯部、八十三旅王殿忠部進集碭山、爲第三線、直軍第二旅諸進勤部擔護隴海路左側、騎兵衞隊團申繼武部擔護隴海路右側、第六軍三十二旅衞[illegible]黃口後路、第六軍之衞生大隊長侯宗岳、野戰醫院長何章、均於六日由徐率部出發碭山、西路局勢之緊張、即此可知、惟七日晨據碭山電話、尚未接觸、而由黃路運河調返徐埠之第三軍黃鳳岐師、畢杰師、何長保師、均於六日步行回徐、第一軍林泰砲旅亦乘車到徐、聞以砲旅西上參加作戰、現尚候命出動、以第三軍充總預備隊、暫駐徐埠附城一帶、聞駐軍（碭北）之孫鴻鈞軍任左右兩翼、攻擊之令、約須褚玉璞返徐以後可下、外傳八日攻擊之說、似尚未有根據、查碭山在徐埠以西一百十里、楊集在碭山以西約三十里、馬牧集在碭之西二十里、徐源泉日內或即將赴碭指揮、（七日）

碭西兩軍已接觸

褚玉璞於七日午後二時、由濟專車返徐、直隸鐵甲車亦開回、褚返徐之後、即電召各軍長來徐會議、宣布對豫策略、杜鳳舉張敬堯寇英傑程國瑞於八日先後由濟南來徐、方永昌張宗輔亦先後由海州來徐、當日晚褚氏總部即有重要會議、徐源泉陳文劉及在徐各師旅長、團防處衞、詳情未悉、惟據接近總部消息、褚宣佈根據在濟與奉張議定策略、對豫爲先發制人計、即行進攻、津浦線則自有孫軍防守、對豫中左右三路布置、仍如前所述、聞總攻擊令已發下、約[illegible]十節開始攻擊、會畢之後、當夜第一軍砲兵第四旅林泰部、第三軍二十六師黃鳳岐四十六師吳本五十六師何長保部、亦步行西開、以砲兵車護前線步兵、中以第三軍爲總預備隊、河南泰山車號鐵甲車亦由徐西上、馳赴碭山、前敵總指揮（九日）進駐黃口指揮、徐之指揮部、設在黃口、徐亦將於今日[illegible]、多在夜間、徐人知戰機將近、八日兩方前哨、已有衝突、而據碭訊、則未能徵實、戒嚴步哨尚未正式接觸耳、

◉蚌埠近訊

▲新蔡鄧軍隊、一面防禦濮軍後、日前竄入睢縣、估計太湖霍邱等縣、約有四師、服裝槍械、雖不整齊、人數尚有萬餘、然與奉豫寧軍隊、一律對峙、

▲孫賢章七日由蚌渡淮來蚌、

▲蚌埠西面之白廬、日前有黨軍游攻、孫軍第十師十九旅、派隊往堵考城一帶、節節佈防、下蔡新城口、坤近渦河、直達洛河、形勢險要、第三十混成旅長徐松林特在該處增兵一團、

▲懷遠西上楊集一帶、有孫軍佈防、

▲黨軍沈榮大部千餘人、日前竹攻正陽關、北集一帶、近積入鳳台境內、閱霍邱境內現駐黨軍三十三軍、灰鍋一帶、已組強備戰、溜河上游形勢、甚形緊張、

▲鳳台懷遠兩縣紅槍會、勢甚猖獗、聞與懷遠之孫軍第三十混成旅徐松林部、已施劃數次、

▲[illegible]於七日集合蚌軍各部隊、在蚌營前大操場閱兵、並親自訓話、

▲孫軍第八師、[illegible]散處蚌北一帶、現奉孫傳芳命、將各團營從速恢復原狀、徐州蚌埠、均設有收容所、

▲宿縣紅十字會於七日押運傷兵七十七人到蚌、因此間紅十字會早已停辦、諒送蚌埠紅卍字會第一醫院治療、

▲津浦路南段小票車、於六日起、恢復光由開、每日上午十時、由蚌開明光、下午五時、二十次車到蚌、

▲禁煙總局稽徵局、查獲私土一千餘兩、送局呈驗、八日在新船塘厚隣樂糧行船上、

▲本埠西南湯橋子農民湯鴻賓家、於六日夜間二時、突來匪徒六七人、劫去衣物多件、湯妻因阻匪劫物、被匪開槍擊傷腰部、其子腿亦受傷、次日、均抬至普濟醫院治療、

▲山東禁煙總局、特派李石麟來蚌、組設禁煙運輸土藥督察分處、

◉國府秘書長副官長就職

國民政府秘書長鈕[illegible]海、自奉任命後、迭辭未准、於十月十四日下午二時、同副官長黃惠龍、正式行就職禮、到各機關各團體代表約三四百人、國府委員李烈鈞主席、

國際記載

◉[漢]口英僑會議

十二日漢口電、昨日漢口英人開全體會議、通過議案、大[要]如下、㊀請英政府正式向國民政府切實要求、立即撤[退][illegible]市[illegible]所有[illegible]人所有房屋之兵士、並禁止[illegible]兵士不得在此市政區域內非法佔據產業、謂此項要求[若]不允、英政府應自行採取必要方法驅逐此項軍人、㊁請英政府備保國民政府容納陳友仁與阿馬利所商訂之[illegible]、務使市政不受政治之干涉、或威嚇、並辦[illegible]不[illegible]警察之一、但僅行使如英總領事在英租界所行使者之職權、市政局所有僱員、皆須由市政局僱用、並備服從市政局之指揮、㊂請英政府照會國民政府、聲明本特別區域內之警察等、必須由市政局自由行使其職權、不受軍人及他方面之干涉、英政府監視此事之實行、而對於此市府給予市政局以完全之援助、如市內法律與秩序不克適當維持、則英政府有權自行設法實行之、並隨時派兵登岸達此目的、㊃納稅人自己應以票決由市政局僱用若干資格外人爲職員一事、爲下屆預算之一條款、（路透社）

◉駐捷阿使被暗殺

十四日捷京電、前駐南斯拉夫國今爲駐捷克國之阿爾巴尼亞公使克萊得、今日在此間旅館爲一青年狙擊、不及送入醫院、傷重殞命、兇手係一學生、年二十三、名阿比嘉、乃阿爾巴尼亞人、據稱克萊得欲以阿爾巴尼亞奉送南斯拉夫、故渠殺之云、（路透社）

◉女飛行家遇險之始末

▲遇險記索價十五萬

十四日紐約電、協助愛爾德女士等之荷蘭油船船主戈斯、已發出無綫電信、報告美利堅女士號飛機遇險事、謂愛爾德女士等遇風暴、抵抗八小時、卒脫出風暴範圍之外、但其飛機被吹至航空路綫之南矣、檢視油壓計、逐漸低落、始知機械有損、[illegible]者恐致油管損壞、然仍盡力前進、如是者五小時、無一刻不以飛機炸裂爲慮也、後至距阿索萊西島約三百五十哩時、瞭見荷蘭油船、乃大欣喜、急降機至船旁、火焜十時半、船員以繩使機與船相接、愛爾德女士與哈德僅以纜繩而登船、當時機尚未毀、船主欲保留、無如汽油滲漏、引擎過熱、油缺着火、炸裂兩聲、於是美利堅女子號竟在火焰中荷蘭油船內自焚、計飛行家在天空中共四十一小時二十六分鐘、其行二千六百哩、其降落之點、距歐洲約六百哩、（路透社）十四日紐約電、美利堅女子號飛機雖未能直達巴黎、然其途中經過之情形、有顛續興趣者、發起人欲利用之、以期稍有所獲、故不准飛行家愛爾德女士將其情節電告美報某、也囑其嚴守秘密、蓋恐一經公佈、則其飛行事蹟記在營業上將無價值也、此發起人允出售此次飛行遇險記、索價十五萬元、但僅有人還價一千五百元、（路透社）

◉紅玫瑰飛往澳洲

十四日倫敦電、輕飛機一架、名紅玫瑰者、今日由此出發、前往澳洲、乘者爲藍開斯大尉與密勒夫人、其所行之航路、爲由埃及而印度、而緬甸·暹羅·荷屬東印度、而達澳洲達爾文港、（路透社）

◉日本陸軍飛機互撞墜地

十五日東京電、今晨陸軍有飛機兩架操演時、在距地八百邁當之高度互撞墜地、兩司機者皆受重傷、（路透社）

◉電氣機械人—能說能行

十四日紐約電、威斯丁好斯電器公司現陳列令人驚異之電氣的機械人、如以高低適中之聲音對之說話、此機械能答語、並能迅速遵行事、有一機械人開窗閉門、又有一機械人作開電燈轉風扇等事、現已工作者、有三機械人、其職務爲檢查水池、報告水池尺數、蓋池中水之高度支配機械人、自來水公司欲知池水深淺、機械人能以數以告也、（路透社）

◉日技師發明改善電車之方法

十五日東京電、東京市電氣局技師一名、已發明減少行駛中電車之音響及振動及脫綫之方法、今日世界各大都市、皆爲喧擾之音響、與交通之事故所惱、此項發明、可謂大有裨益於人類、（東方社）

◉海底撈金有望

十五日東京電、因打撈七十年前沉沒於塞代斯德堡爾海底之英巡洋艦勃臘克濮林司號之金銀財寶起見、於本年夏季赴該地點從事潛水、潛於屹立自拉克拉勃澳之斷崖下之海底從事打撈工作之片岡弓八、最近報告東京本社云、移去落於該艦上重二十噸之大岩石後、發見無數鑄一八二一年之英皇喬治陛下之肖像之金幣、又於數日前發見無數之土耳其金塊、深海工業會社本社得此消息、以爲打撈大工告成之日、即在目前、甚爲喜躍、（東方社）

◉拉特維亞路員巡兵通俄被捕

十四日里加電、波羅的海拉特維亞國當道拘獲大部爲拉特維亞鐵路人員及邊界巡兵、其犯罪原因、爲以軍事消息供給俄人、警察搜獲文件上證據、而被捕者大半已自認爲蘇俄偵探局所僱用、（路透社）

◉浙省政務會議錄

浙江省政府委員會於十二日開第三十二次委員會、出席委員陳屺懷·蔣伯誠·阮性存·陳其采（程振鈞代）、代理主席蔣伯誠、（議案）㊀浙江省政府及各屬各機關預算案、（議決）㊀建設廳預算、添列科長一人、月支一百元、餘照原案通過、㊁建設廳代設農工科預算照原案通過、㊂軍事廳呈爲副官長杜偉呈請辭職、並請給費發照赴日考察軍事案、（議決）准予辭職、[illegible]長趙甫、呈請辭職並請給費發照赴日德考察軍事案、（議決）照二十三次會議議決案辦理、以上兩案、應無庸議、㊃浙江特種刑事臨時法庭庭長陳景烈、呈送主任書記員及書記官履歷、請分別核委案、（議決）交阮委員性存、程委員振鈞、審查後再議、（臨時提案）㊀主席提議修正浙江省政府秘書處組織條例案、（議決）通過、㊁主席提議省政府各廳處及所屬機關修正預算、擬於下星期提出會議案、（議決）通過、㊂主席提議、關於各縣呈請徵收附捐案、可由財政廳將各縣稅收、逐項查明、擬訂統一辦法、提出會議案、（議決）交財政廳辦理、㊃主席提議、各縣政府財政狀況、應加考查、切實整頓案、（議決）先令杭縣、並令將各該縣財政收支實在狀況、限期報告、㊄主席提議、杭州市公安局呈報奪會叛黨份子、均已逮獲、應如何辦理、（議決）令各縣通緝、並勸安布告、㊅陳委員兼財政廳長代表程振鈞提議、各縣局所交代、延多延玩、應如何辦理案、（議決）交財政廳會同民政廳詳擬辦法提出會議、

◉四十軍槍決叛兵七名

四十軍軍長賀耀祖、以叛兵賀子玉等胆敢擊斃長官、劫掠駐軍、殊屬目無法紀、特於十四日將該犯兵等七名綁赴貢院六朝居舊址刑場斬首示衆、茲宣布罪狀如下、爲宣布罪狀事、案據本軍第二師師長楊永清呈報、該師四團一營二連附文保廷、於九月二十一日奉令率士兵唐宗元等二十名由京解款赴滬、該士兵等中途叛變、將押運員王玉清擊斃、劫款携械逃竄、情節重大、當經令由江浦縣長[illegible]謝湖生·竹德·謝正元·唐正卿等七名到部、詳加訊審、高得彬等供認擊斃官長、劫款携械潛逃不諱、實屬目無法紀、罪大惡極、除在逃叛兵唐宗元等九名、俟續獲另辦外、合將謝湖生·竹德·謝正元·唐正卿等七名、提堂驗明正身、綁赴刑場、立予正法、[illegible]等七名、斬決、並將首示衆、以昭炯戒、爲此宣佈罪狀、俾衆週知、此佈、

◉開濬澄錫運糧河計畫

長江輪船可由江陰經錫達浙
估計開濬工程需費百餘萬元
榮德生等發起將呈省廳核示

無錫地處滬甯中樞、滬、運河、水陸交通、均極便利、百日繁盛、工商發達、尤爲內地各縣之冠、惟河道淺狹、不能行駛巨輪、是其缺點、即以各工廠需用燃煤而論、每年需數千萬噸、全恃上海轉運、不能由長江直達、非特運費較昂、而往返周折、尤感不便、去年曾有開濬澄錫運河之議、詢以經費無着、停止進行、茲有錫邑紳商榮德生等發起、擬開濬澄錫兩縣河道、俾長江輪船可由江陰直達無錫、查澄錫兩縣水道交通、全恃原有之運河、長約百里面強、惟河道淺狹、僅可通行小輪、現有利澄公司、每日開班航行、除乘載兩縣旅客外、運貨殊少、榮德生等主張開濬原有之運糧河、俾可通行長江巨輪、將來工程告竣、則長江輪船、可由江陰經過無錫、入太湖以抵浙省、此項計畫、果成事實、則無錫將爲江浙各省商業中心點、業經榮君請由某工程師估計工程、約需百餘萬元、據聞錫地各廠商、爲本身利益計、均願捐款促成、現已擬具計劃及概算書、與縣建設局長施灌新商、定期在錫會議、將由局轉呈省廳核示、一面由兩縣紳作一度之接洽、俾商籌欵方法、一俟省方核准、即可着手進行、蘇人劉鴻生、係龍潭水泥廠總理、經營各地燃煤、爲數甚鉅、近以北方各省、鐵輪不通、來源斷絕、所有江浙兩省燃煤、涂多仰給於長江一帶、此次榮君發起前項計劃、劉君亦係贊助人之一、茲先籌欵在江陰長江輪船碼頭建築躉船（江陰向無碼頭）以便起卸、將來開濬澄錫運糧河之計畫告成、則長江各埠商貨之在江陰起卸者、自較繁多、而無錫商業之發達、可操左券也、

◉粵省槍決贓吏徐紹棪

歷年收受承商賄賂

◎廣東財政廳第二科科長徐紹棪、供差日久、潛勢力布、故敢公然作弊、爲舍久已恨之、而末如之何、聞其身對於署內各項稅捐十之七八、由其串同投承、故對一種捐稅、除一次受賄公禮若干外、並每月按送若干、奇則久無視賂、自經視萬或職權後、接據各面告訐、特首先下令將其扣留、徐自監禁後、所屬歷令行廣州警備司令部、徹查徐氏歷年劣跡案、乃外間迭次函傳請政府將徐氏以廿萬元罰款、甚自謂徐已搾足十萬罰金、案已開釋矣、實則此係風捉影之詞、惟財廳長官鄧[illegible]特請詳情呈請政分會議廣州分會辦、嗣由政治分會將案提出第六十次會議議決、將徐槍決、以儆效尤、而杜貪污、除分別知執行外、並擬由第八路總指揮部、錄案通電全省各關知照、故徐紹棪前於十二日被槍斃、又傳別一消息、謂徐因久羈獄中、慚憤自負、係政廳僅可以無憾長、不可一日無徐紹棪、否則任何接任、亦終辦不出頭緒、故遇案勘索、甚或將累席每任交代時、從中闡之一頁修改作弊、明目張胆、因移出其一人手筆、目爪牙廣布、莫敢誰何、其串南方面某要人所承之捐稅、徐亦不顧舉事之誼、公然勒索、竟積害達一百萬有奇、定讞前一日、徐仍託人四出活動、夤緣緩命、一面具呈政治分會、力稱久押無實寬抑實甚、等語云、

◉青島日領署審訊現德丸慘案

青島通信云、昨日旅青日本領事署審訊日輪德丸慘案、日領署出庭者、先詢問事官當如何訊判該案、學聲稱現在德丸草菅人命、法無可道、但請依法訊判、該船事即命提該船主鹽谷、詢以該船情形、據云、該船九月六日始船往紅石崖等處、即爲漁船、後即改爲火輪、鹽谷自十八歲即操漁業、並無充當船主之許可、然其所以充當船主者、由海事協會伊藤政文許可、檢驗乘客、定額百五十四人、在紅石崖所裝難民、鹽谷自云、已有二百餘人、及中途又有三個舢板追乘客、亦有數十人、要求即乘該船、其時船身旣已重、不能容納、而難民強登、而出時船身淺蕩、乘客亦陷之中伏、適有風浪、[illegible]

◉南京各界衞生運動委員會成立

南京各界衞生運動委員會、前由公安局總務科衞生兩科會同發起組織、經於本月七日函請各機關團體推派代表、於十二日下午三時在公安局開大會、議決是日成立籌備委員會、推舉公安局[illegible]起草組織條例、十二日下午三時續開第二次籌備會議、通過組織條例、即於當場成立委員會、推舉務委員七八人、於五時畢散會、

上下千秋

◉故意

凡夫投稿

人類之行爲、有不經意而出之者、吾謂之無意、有鉤心鬥角迂迴曲折以赴之者、吾謂之有意、其於善惡義別也、無意爲善、而善見稱於人、則謂之不虞之譽、有意爲善、而善令人景仰、則實至而名歸、無意爲惡、而惡其情可恕、至於有意爲惡、則情眞罪確、而在不可恕之例矣、

◎廣州市商會保釋譚棣池

譚棣池被遞一案、自新任市公安局長朱暉日任職以後、曾奉宗、康洪據各方面報告、深知譚因此次因公事累、節經辦該案真相、轉呈政治分會核示、旋復由廣州市市商會具呈政治分會、力以公債遲繳爲一事、譚氏係由市商會推舉爲一致、被實際上不能遲繳係履行、而在此後爲社會服務者之心、請求准交由市商會具保、省府批外、以免日久拖累等語、政治分會據此、於七日會議席上、提出討論、議決照准、令行市公安局查照、理、同時並由該會秘書處、復函廣州市市商會云、函據、會呈爲陳明一千萬元臨時公債緣由、請豫原予保釋譚棣池、不至自身繳款之責、又據廣州市公安局呈、自來水公司總經理譚棣池、請准予保釋一案、應否照准、請核示飭遵、各等情、當經本會併案提出第六十二次會議議決、查照原案辦理、又令知各商會、如各行商延期繳款、則政府亦將時間亦延長、至繳足千萬元、如已起、扣滿一年繳款存案、除分函外、相應錄案函達查照云云、商會接此、旋於八日下午六時、派出代表陳鑑香、馳赴市公安局、具結將譚氏保釋、同時市內各社團、如市商會、聯保火險行、自來水公司、餅乾行、暨譚、親朋儕等聞訊、備傭摩託車十餘輛、車上高插歡迎譚棣池恢復自由横額、馳往市公安局門前、歡迎譚氏出獄云

◉蕪湖維持流通券辦法

商民買賣以二元爲限 如有抑勒情事查出嚴辦

蕪湖通信、此間總商會、自武漢軍隊東下以來、對於該軍所帶中央票券、恐其在蕪行使、影響金融、爰由總商會產生一各團體組織之臨時金融維持會、專爲維持軍隊給養而設、在組織成立之始、會經開會議決、按日由該會付八千現金、掉換市面用票數、以維軍人伙食而免紊亂市面、而初尚可勉強應付、無如遞轉不靈、乃又開會議決、由會發行一元一張之流通券五十萬元、以補現金之不足、距自本月七日實行使用市面後、大商店多數拒絕、小商販頗覺頭痛、故該會又於昨(十二)日下午二時、開各商幫聯席會議、討論該券維持辦法、列會代表七十餘人、三十六軍馬秘書長、政治部主任皮作瓊、蕪湖縣長陳子卿、公安局長黃哲、暨第四集團軍特別黨部主任徐健農、均列席與議、其議決案如下、㈠流通券行使、決定商民買賣、普通以二元爲限、二元以上至五十元、搭用二成、五十元至一百元、搭用四成、一百圓以上搭用一成、至軍人對於肩挑小販、購買物件、由軍部分知部隊、不得使用流通券、㈡商號所收流通券、如超過資本半數、由金融維持會、特別救濟、㈢流通券使用、與現金無異、商號售貨、不得抬價、如有抑勒情形、一經查實、由官廳嚴辦、

◉財政部區分部之籌備

財政部係部長鄧次長就職後、極力促成財政部區分部、特派梁寒操陳君樸俞汝良三同志担任籌備、現梁君等擬分從調查入手、當制定調查表、分發各署司處、請照表列各項、逐一會填、一俟填送齊全、即開成立大會、推舉各項職員、呈部成立、

◉要聞簡報

南京

◎軍事委員會之參謀處、現擬改爲參謀廳、將擴大組織、內設三局十科、有任李健侯朱倜冰王治中爲局長消息、

◎白總指揮崇禧、新行收編之第十三軍、其各部均分駐於江寧鎮等處、白定十五日親往該處、向各士兵訓話、

◎國民政府常務委員會定十八日舉行第八次常會、

◎中華國民拒毒會南京分會定於十六日午後三時、在血花公園開市民拒毒大會、

◎金陵大學定於十五日起、至二十二日止、在本校內開菊花大會、

◎徵收南京市民兩月房租、公安局已奉命實行徵收、以濟軍需、

◎江蘇印花稅處長戴恩溥在撤、財部令由本部印花稅處長沈卓吾兼任、不另派人、

杭州

◎浙江考取任用人員、於今日(十五)上午、在省政府大禮堂給照、代理主席蔣伯誠、委員陳屺懷蔣夢麟等、均到場致訓、

◎杭縣禁菸分局長張旭人、今日(十五)宣誓就職、

◎財政廳長陳其采、經省政府委員會電催銷假、定十六日回杭、

◎各縣商會、紛電省政府財政廳、迅予定期兌換中央銀行紙幣、以維金融、

◎廣濟醫院、發現英人接辦案、此間醫界、紛請省政府恢復收回成命、

◎[illegible]風燥、喉症已蔓延、

◎士州顧長李伯勳、佈林秘書選舉結束、現因奉實方某人電召離杭、

蕪湖

◎三十六軍第二師第六團團長凌兆堯、第六團郎王道盤、均於昨(十二)日奉令率部開往大通繁昌一帶駐防、

◎軍界消息、三十七軍軍長陳調元、已於昨(十二)日由寧行抵采石、將赴江北督率所部加入北伐、

◎第十三軍、雖有一部於日內開抵東蕪、南岸空房、均已貼有該軍番號字條、

◎安徽全省印花稅局長王炳南、劉委李具後、蕪湖印花稅分局局長、此間商民、聞此消息、特於昨日下午六時、假總商會開緊急會議、結果除於今(十三)日致電王處長收回成命外、並呈請江右軍總指揮轉咨省政府主席何鍵、令行印花稅處、對於此間勾銷印花、照舊辦理、

◎杭州商民協會、以自軍興以來、對於往來船隻、時有被封之舉、頃特請求商會、轉呈軍事當局、維持交通、以免貨船竟足不前、

◎第四集團軍總司令部、爲便利各部軍事運輸起見、特派交涉處少校處員徐遠中、由漢來蕪、組織船舶運輸所、已於昨(十二)日在江口中江旅館設立辦公處、開始辦公、

◎距蕪六十里之當塗縣屬荻北鄉梅山殷家莊一帶、近日發現大股土匪、架票勒贖、猖獗異常、新任當塗縣長余德明、刻擬剿撫兼施、

◎此間流通券基金、係由於鹽斤米糧兩項附加、由中交兩行代收、現中國銀行已收到斤款、截至十二日止、只有七千一百六十元、交行存款、尚不在內、

◎三十七軍兵士南名、於十日被英艦水兵、推落江中、雖經馬交涉員、一再交涉、迄今尚無圓滿答復、刻已由交涉公署、將經過情形、於今日呈報武漢政治分會、請示辦法、

公電

◎宜興各團體代電 時報轉全國各報館黨部各省縣政府各民衆團體均鑒、頃以國慶紀念、民衆提燈遊行、經過縣政府前、縣長施方白轉令公安隊施擋驅、並擲印捲款潛槍探夜潛逃、事後、致南京民政廳電曰、南京民政廳鈕廳長鈞鑒、國慶日宜興各級黨部各機關及民衆團體開慶祝大會後、當場由農工民衆提出縣長施方白貽政不公開、不能容納民衆意見、應向縣政府請願、當即公推各團體代表團到縣政府、要求縣長親出談話、時公安局因負維持治安秩序之責、派隊巡邏、至縣政府前、見縣政府衛隊與民衆請願代表團在縣政府門前發生衝突、民衆見公安局武裝警士到場、有誤會警士幫同衛隊毆打民衆者、經公安局曹督察長高聲解釋、方始平息、而民衆請願團之秩序、亦得維持、嗣以各事平息、晚間各機關及民衆團體提燈慶祝國慶、經過縣政府前、縣政府衛隊二十餘人、或持炸彈、或持槍械、或執大刀木根、見民衆提燈經過時、施縣長即令衛隊向民衆開槍、打、公安局長等親聞槍聲兩次、第一次兩響、第二次三響、公安局總隊長臨時、即派行政課主任課員朱銘、往縣政府詢問情形、擬和勸戒、後經朱課員回局報告、據云、行近縣政時、即被該衛隊等以槍柄擊傷左腿、木根擊傷右手、公安局長以情形嚴重、即親往縣政府、擬與施縣長詳談、見縣政府大門已閉、祇有衛隊數人、尚持械守衛、未能入內、後又派人調查、據報縣政府人員自施縣長以下、逃走一空、所有縣政府門窗桌椅、由該署人員於逃走前自行搗毀、此次施縣長深夜潛逃、除卻印捲款外、尚攜有衛隊槍械二十七桿、子彈多枚、縣政府中各科案卷亦多損壞滿地、中央台上、尚裝有石灰袋多件、由公安局派警將縣政府大門暫行守衛、禁止出入、再俟調查、昨日所傷人數、計學生重傷者三人、過路者重傷者兩人、其餘教育局及各公團各學校輕傷者七十餘人、縣情悉慨、公安局負維持治安之責、前者黨部特派員馮澄如、縣名召集各機關及各民衆團體、開緊急聯席會議、當經議決呈請鈞廳勒令施方白將攜去槍械二十七桿、迅即歸還地方、由公安局接收、以增維持治安實力、迅令施方白就日回宜、清算交代、並請鈞廳迅委縣任縣長、又經議決在施縣長潛逃新縣長未到期間、一切縣政、由公安局局長徐樂同代理、以上各節、均經公安局節調查確實、理合呈報、仰予察核、千祈將縣長施方白緝拿嚴辦、以肅黨紀、而平輿情、查徹縣長施方白此種殘暴行爲、實爲自有黨國以來所未見、茲除據情呈報省廳外、特此電聞、望各級黨部各省縣政府各民衆團體一致援助、同予聲討、俾摧殘民衆之施方白、終受黨紀的裁判、宜興縣公安局·教育局·建設局·禁煙局·省黨部特派員·縣黨部特別委員會·總工會·農民協會·教育協會·學生聯合會·婦女協會·商民協會·商團·水警隊·清黨委員會·中山中學校·中山女子初級中學·中山中學學生會·中山女子初級中學學生會文印、

地方消息

無錫

◎續募國庫券之會議 縣政府昨奉財政廳令、國民政府續發二五國庫券二千四百萬元、期至民國十九年付息還本、飭將以前勸銷之續餘庫券、改作續發國庫券、提前解省、以濟軍餉、並限期本月十五日起二十日止五天內、先解足三萬一千二百五十元、(即額籌原定派額二十五萬之八分之一)等因、前縣長奉令後、於昨(十四)日下午三時、邀請本邑銀錢兩界領袖、在縣署開會、協商籌墊方法、到中國銀行行長薛灝和、交通行長張晉書、江蘇銀行某君、及錢業董事江煥卿陳滿如等、討論結果、先向銀錢兩業、借墊一萬元、即日解省、俟分別勸銷、集有成數、再陸續解、

◎查辦孫案呈省核示 無錫市政府前局長孫翔吾孫仲達兄弟被控一案、近由民政廳委程揚千里、來錫查辦等情、已紀本報、茲悉昨(十四)日已由程君將調查情形及擬具辦法、電呈省廳請示、以資結束、聞其內容、略謂查得孫氏兄弟、在市政局任內、四月有餘、共計消耗市款五萬餘元、詳經移交卸銷冊、頗多不盡不實之處、依法應公開審查、如有虧短、即合抄封家產、變價抵償、以重公款、但查孫氏任內、適當軍事時代、情形不同、且適値改革伊始、措方多、用款較多、亦屬情有可原、若擬最低限度、將趙前局長子新移交之時、所虧市款九百餘元、連同保管之游藝會餘款二千一百餘元、兩北四千元、責令孫氏兄弟如數清償、結束餘案云云、未識省廳方面能否核准、又聞楊氏已定明日(十六)返省復命、

蘇州

◎公益經理處會議紀 吳縣公益經理處、昨(十四)開第三十次常會、陶委員主席、討論議案、㈠第一感化院函請保辦冬季衣服及民乞衣被、造送預算請撥款案、議決先發半數、餘俟派員點驗後再議、㈡維賢函送清節堂編議、請公決案、議決俟查明後、再行核議、㈢議決外縣徵收田租事宜、除江震兩境、業由陶委員負責分別寄校徵收外、其餘從新妻青等境、仍照歷届辦法、派員徵收、所有各處沙田收租事宜、亦照前蘇二堂向章辦理、

◎婦人不堪凌虐自縊身死 蘇屬東橋鄉埂上農民蔡阿根之子金木、自幼聘定附近錢姓女爲妻、結婚後由雙方和睦、今年蔡阿根因錢債事務、與錢氏之母王氏涉訟、久未解決、於是親戚之間、發生惡感、阿根夫婦怒其媳、時向訴責、本月十日蔡阿根赴城候審、其妻又在家中吵鬧、錢氏即乘間逃回母家、其姑聞悉、遂將其媳拖回、加以責打、錢氏屢遭虐待、遂萌輕生之念、即於十三日下午一時許、乘家中無人時、自縊於房中、次晨發覺、則已施救不及、旋經其母家聞知、乃糾約多人、大鬧蔡宅、搗毀房屋數間、並將其夫金木及姑張氏兩人、鎖於死人脚上、東經該圖地保報告、力爲勸解、一面來城報告地檢廳、昨(十四)由地檢廳委派檢察官張坪帶同檢察吏法警等乘船赴鄉檢驗、

◎會議調解鐵機工潮 蘇垣鐵機廠工人、爲援助三星廠工人、鼓起罷工、迄逾二星期、猶無解決辦法、雙方損失不貲、市公安局陳局長、市黨部、定十五日上午、召集各公法團代表、暨勞資雙方關係人、開聯席會議、討論調解辦法、爲公允之仲裁、

揚州

◎儀縣長奉電移交 江都代理縣長厲鏞、昨(十三)奉民政廳代電、令即移交惠由昇接替、傳縣長旋用電請惠縣長、於本月十六日十一時接收、

◎另委高溧句運銷局長 兩淮鹽運使令調高溧句食岸運銷局長李德徽到署、另候差委、遺缺委孫存初接充、孫奉委後、即赴任事、

常州

◎第九軍奉令開拔 駐常第九軍本軍軍委員會分、即日開拔、加入北伐、顧軍長已向路局撥車候用、第三師昨晚(十四)已先出發、

◎專賣處即將成立 常州捲烟藥品專賣分處、早由邑人邵銓籌備進行、上海總處已委邵爲武進分處長、昨(十四)已奉到委令及鈐記、邵今日赴滬謝委、返常後即實行就職、

青浦

◎城廂商民協會成立 青浦城廂商民協會、十二日假縣黨部大會堂開成立大會、到會者百數人、並由縣黨部派代表監選執行委員、選舉結果、張柱聯·陳錦章·顧切如·張寶書·莊有圻·周君雯·王安仁·袁壽揆·盛籛·王頌眉·李正心·十一人當選爲執行委員、楊某培·支劍民·顧秉均·葉義生·宋耕昌·翁雛明·六人當選爲候補執行委員、執行委員於日仍假縣黨部大會堂行就職典禮、

如臯

◎各行號反對牙稅委員 江蘇牙稅登錄委員梁棟新、前日到如查驗登錄、因辦事操切、激起反動、各行號爰於九日下午、在公園開會討論辦法、到四十一行號代表五十餘人、當經議決一致反對、函請縣公署嚴行制止、並推定芮揚武等三人爲代表、負責進行、

海門

◎陸械人及隨從被逮 前農會會長陸械人、於十三日下午四時許、在中途被縣政府派警隊逮捕、並拘去隨從二名、解縣後、即行下獄、詳情容探續誌、

◎縣政府拘押農協委員 海門縣農民協會籌備委員張貫強潘百硯陸彥瑜、昨(十三)忽被省特派員陳石泉、函請縣政府拘押、聞因十一日陳請民衆請願遊街市之事、該委員等、有主使嫌疑、現已呈請中央核辦、刻本邑各團體、擬具狀呈縣、請求保釋、

常熟

◎專賣分處長委定 本邑捲煙藥品專賣分處長、茲悉已由江蘇專賣處委王樂山、還委周德馨(武進人)充任、聞奉委後、開辦於日內來常、設立分處、開始專賣捲煙藥品事宜、

東台

◎收進越出街面櫃檯 公安局長陳鴻疇、海市行政局長蔣逢昌、因本於城廂街道狹小、且有商店將櫃檯、越出街面、致來往車輛、更難馳騁、特於昨日雙方各飭局員、分頭勸告各商店、將越出櫃檯、設法收進、俾利交通、刻寺前市心一帶、均已遵章收進、

◎雙十節慶祝大會 東台縣黨部縣政府等十餘團體、發起雙十節慶祝大會、在西門場舉行、是日天雲暴雨、到會者僅縣黨部全體、縣政府職員、公安局、商團、郵務工會、香業職工會、籌備人員市民等數百人、會畢、冒雨結隊遊行、孫縣長亦參與其列、無不衣履盡濕云、

拍賣類

禮拜一拍賣 亮件洋行

准於廿二日下午二時在岳州路一號工部局棧房內拍賣

運貨汽車大小八輛 福特卡車二輛 風箱 地軸皮帶盤

魯意師摩洋行 禮拜一拍賣 住宅

准於廿二日上午十時在愚園路第一百四十二號拍賣

痛苦難堪的 怨恨徹骨的 梅毒

傳染梅毒，一經發動，內覺筋脈骨痛，外發膿疹潰瘡，頭肢陰部，俱能發現，毀容損肌，羞愧無似，甚至不可坐臥，行懃牀簣，痛苦難堪，怨恨徹骨，

哈蘭士內服六零六 能搯蕩體內毒素，殲殺血內毒菌，排洩出外，

哈蘭士外搽六零六 能拔抽潰爛原素，剷除瘡瘍腐臑，長生新肌，

二藥內服外搽，行見除根絕患，

內服六零六每瓶洋一元七角五分 外搽六零六每盒洋一元

上海四馬路中 太和大藥房總發行

國內外各埠分店及各大藥房均有出售

特色 首創最著名最有靈驗北京農商部嘉獎一等上海總商會優等獎憑五彩花鐵盒裝璜優美

主治 經期腹痛赤白帶下腰痠頭痛四肢無力頭暈眼花血氣兩虧月經不調久不孕血崩小產氣鬱痞塊飲食不思胎前產後腹痛產後失調子宮虛冷等症大有奇效

價目 一品每丸洋一元 加料五角 雙料二角半 每兩洋一元 另備小丸 函索即寄

著名快陽補腎聖藥 海狗腎精片 本園選辦真正海狗腎每條洋六元至十元

總發行所 上海河南路老巡捕房對門 廣東種德園老藥局啓

愛蘭百利始創代乳粉

現在市上乳粉充斥、在育嬰者辦一不慎、往往僨事、所以選擇之前、宜注意數點

(一)此種代乳粉是否適合嬰孩逐漸發展之消化力？

(二)此種代乳粉是否粉質細鬆見水即融不留渣滓？

(三)此種代乳粉是否創造最早製造經驗最富？

(四)此種代乳粉是否與母乳無異並無他種氣息？

欲明以上數點請先向本公司索閱育兒寶鑑一冊并附上郵票一角索樣品一瓶

上海廣東路四十號

愛蘭漢百利公司發行

各大藥房商號均有出售

優待延年益壽諸君

本社研製之延年益壽精誠冬夏咸宜之補品也主治血崩乾血痨吐血等種種貧血虧虛各症却病强身無有甚於此者諸君賜顧請將此廣告剪下爲憑本社僅收藥本一元否則概按七折批售每瓶一元七角五分

延齡社啓

法界愷自邇路嵩山路口榮善里

上海北京有正書局發行

空谷蘭小說 二冊七角

新出空谷蘭影戲一幕○其情節哀豔奇詭○不可思議○是好看本局蓋此幕實照本局出此版之空谷蘭小說中○空谷蘭影映出○色相示人耳○其中情節複雜○事實相折○波瀾千萬若購閱○南曲參著○必覽有興味矣○洋裝二冊定價七角

時報新光

第一百卅一期
十六年十月十五日

名果 鶴荔枝色淡黃形似波羅蜜 永伯攝

呂慶九女士「右」與其友「左」 呂女士現肄業第一通大學 寶保一女士攝

樂華隊與臘克斯球隊比賽足球㊀ 昨日下午在中華足球場舉行 參看教育記載 張有德攝

樂華球隊與臘克斯球隊比賽足球㊁ 張有德攝

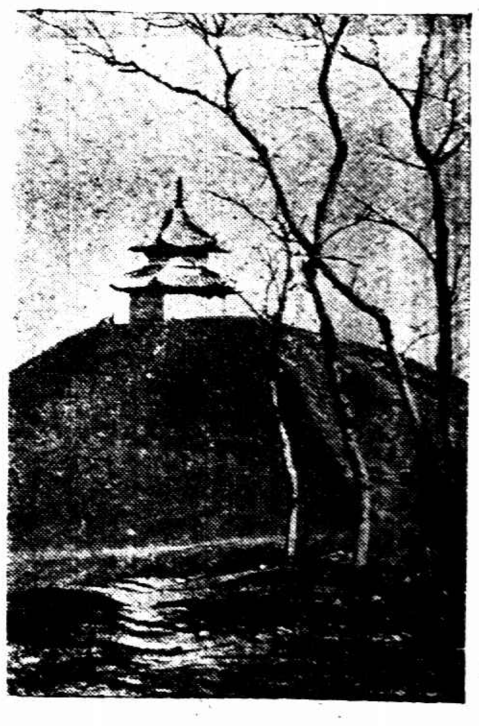

小阜 張振侯攝

中華基督教會第一次全國大會 王開照相樓攝

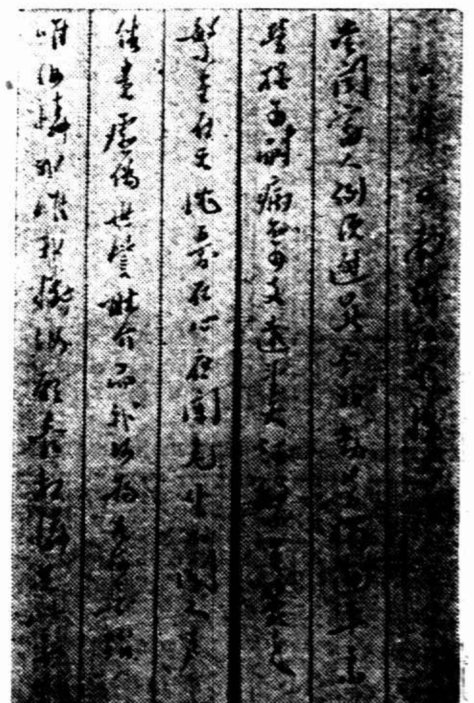

潘大道之遺墨詩草 參看昨日上海記載

杭州慶祝國慶會場 雁影攝

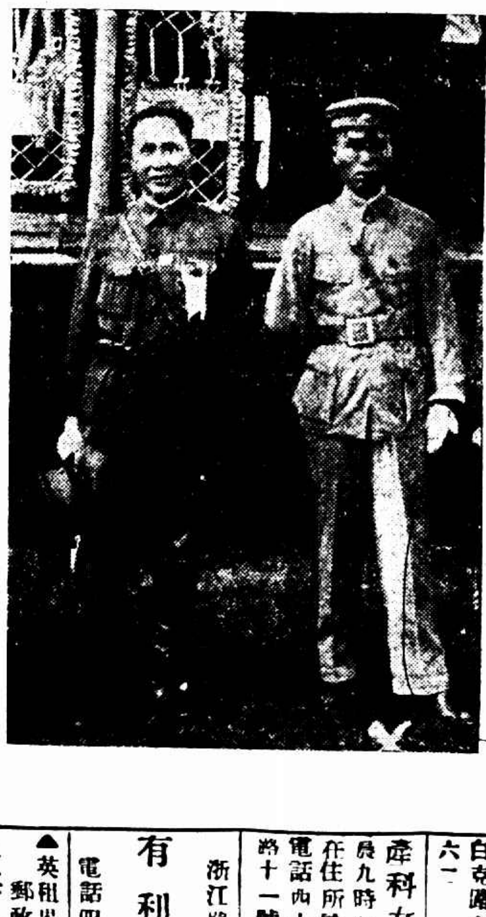

兩要人 何應欽「左」 陳焯「右」 王開照相樓攝

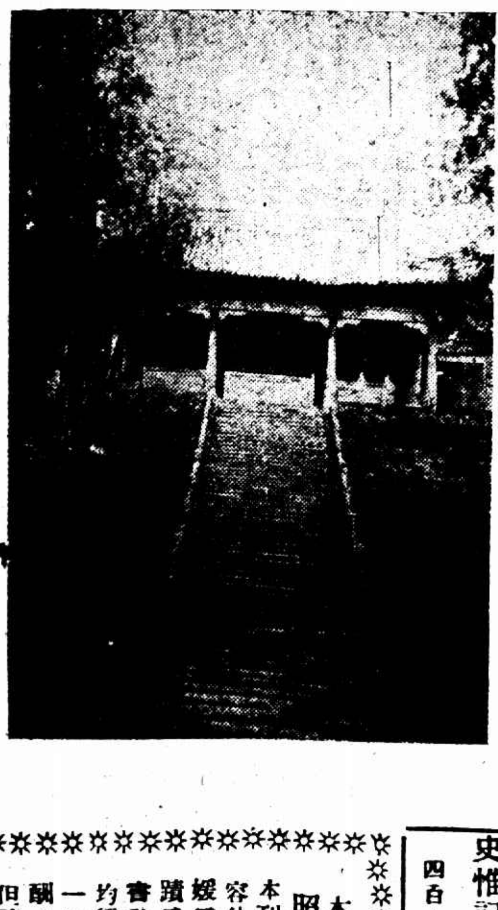

紹興禹王殿 錢康興攝

時報新光小廣告 每日每字二分

陳平齋大方脈 醫室在愛文義路承德坊內一一五號 門診一元 出診二元 路遠酌加 號金加一

浙江路念五號花園口 皇后鞋室 專製高等女各種鞋 參觀選購無任歡迎 電話中央九七三六

專治療瘧癆 衛生 天足會 安甫惠寓法界敏體尼蔭路南陽橋北首四百十五國語專修學校

張仲明醫師 門診上午十時至十二時下午一時至四時 出診四時至八時 診所白克路念號甲 電話西六一六一

產科女醫生張芳穀 晨九時起在診所 下午六時在住所 診所白克路念四甲 電話西六一六二 住所梨根路十一號 電話西二八四四

有利汽車公司 浙江路小花園 電話四九一〇 特造轎車 日夜出租

上海時計鐘表行 英租界大馬路郵政局斜對門 新到愛而近玲瓏手表

史惟記鐘表行 英租界大馬路四百九十一號 聘請紹興技師名修鐘表

本刊徵求照片 本刊徵求照片內容分㊀時事㊁名媛㊂新裝束㊃古蹟㊄風景㊅名家書畫㊆奇異風俗 均須附詳細說明 一經登出從優奉酬 不登者可退還 但請預先聲明

上海記載　上

上海特別市區域已定 以市政府所定區域爲範圍

特別市市政府於昨日下午二時、邀集省政府代表、及上海寶山南匯松江青浦五縣縣長、與市政府內各局局長會議、市長以第十軍李軍長來滬、因事未及列席、由周秘書長雍能代表、此外、省政府代表嚴師金、財政局長王、土地局代表唐肯、工務局長沈怡、上海縣家塽、寶山縣長代表鈕長慶、松江縣長戴忠駿、南匯縣代表琅、青浦縣長代表呂一侯、先由周秘書長報告緣由、並分別閱覽區域圖、由沈局長報告工務計劃、各代表認爲區劃適當、經周秘書長嚴代表在圖上加劃線條界限、並各簽名、上海特別市區域、以上海市政府呈請國民政府之區域範圍、至市之實施辦法、分區域之遠近、分期次第進行、定本星期二開會考察。

◉市府昨晚招待報界

特別市政府秘書長周雍能、宣傳室主任、於昨日在路一枝香、宴本埠報記者、殷勤招待、到十餘人、由周秘書長主席致詞、略謂「市政府自張新市長就職、積極、惟最困難者即建設、念素所、故於行政方面、不無障礙、先啓迪民智、使對於市政有」云、繼由記者表

慈善機關暫行條例

市政府所規定

已經暫行條例之如左、

上海特別市暫行條例十條十項、（第一條）本市政府直接監、關、（第二條）凡依本條例設立、有名所在地址、方准註冊、照新例之、業來源、明後、准予試辦詳細、由本市政府、（第三條）各慈善機關所設委、其所、查明確有成績者、由本市政府查出、給照、（第四條）各慈善機關經費、由本市政府委任之、（第五條）各機關職務、重要者另予獎勵、（第六條）各慈善機關任或有私弊、或有不檢、通同舞弊、由本市政府予以獎勵、辦章另訂、（第七條）各機關按月將收支項目報告、終應將一年內收支賬目、造冊呈核、並於各機關門首揭示、（第八條）本市政府得隨時派員調查各機關辦理事務、如本市政府對於其簿冊、單據、票印徵信錄等、時得令查復、各機關不得藉辭推諉、（第九條）各慈善機關如因經費不足、須籌補助者、應先呈經本市政府核准、其已辦有成效、證明確實者、方准其補助、（第十條）本條例公布之日起一個月內、將一切核准、各機關應將辦法備文補呈、（第十一條）如因有特別事故組織臨時救濟機關、如募捐則須將捐冊收據等編號、呈經本市政府蓋印方能有效、（第十二條）各機關慈善事業如有未能完善之處、由本市政府隨時指導督飭改良、無效得吊銷其執照、勒令停辦、（第十三條）各慈善機關如有假慈善名義招搖斂財者、經本市政府查明、得吊銷執照、勒令停辦、（第十四條）本條例如有未盡事宜、隨時修正之、（第十五條）本條例由公布之日施行、

◉李宗仁等今晚即須回甯

總指揮李宗仁、外交部長伍朝樞、財政部長孫哲生、爲徹底合作起見、由寧赴滬晤汪精衛、並敦促其返寗服務、並又偕汪等赴漢訪唐生智、解釋以前種種誤會、結果甚爲圓滿、故李伍孫先期於十四日返寗、向政府報告一切、嗣因中央各要人多因公在滬、李等即於當晚由寗乘夜車來滬、於昨日七午時抵埠、至今後與譚延闓暨各要人會商一切、決定今晚乘夜車返寗、中央委員謝持鄒魯等亦將乘車偕往、

◉續募庫券經一度討論

▲各業商推出赴甯代表

▲請政府規定相當辦法

國聞社云、昨日下午三時、總商會及南北市商會業聯合會邀集各業聯席會議、討論續募二五庫券問題、由國民政府財政次長張壽鏞代表政府出席、到有虞洽卿、王曉籟、馮少山、沈、勞修、潤卿、王彬彥、顧馨一、葉惠鈞、蔣和笙、林康侯、陳屬竹、黃緝臣、蘭亭、陳才寶、顧翊等各業代表六十餘人、由山主席、恭讀遺囑、並報告開會宗旨、當由張次長代表政府報告此次續募二五庫券辦法、略謂政府此次續募庫券、額定二千四百萬、其支配用度以一千萬整理短期借款、以一千四百萬爲軍政各費、勸募方法、在江浙兩省財政稅下、各抽認二百萬、金融界一百五十萬、各業及殷富一百九十萬、其四百萬向海外華僑勸募、此次精神踴躍勸募、俾我國民革命、得以成功、現在北方殘餘軍閥、已由閻馮兩總司令聯絡進攻、如孫傳芳、尚在江北、大軍已全渡江、續北伐、漢口方面、已準備命攻、當此軍事進行、在此過程期間、深知商民方面感受困難、然殘軍將次剷除之、仗後方接濟、俾竟全功、建設一萬、自須步進行、政府與民通力合作、是處、盡監督天職云云、當由林康侯、虞洽卿、黃緝臣、彬彥、蘭亭、葉惠鈞等相繼言過、第一次募二五庫券、踴躍分繳、至爲迅速且超過、近以失望太、營業觀望、政府能稍顧商民隱痛、有辦法云云、由葉惠鈞建議請虞洽卿君代表各業會同、次長即日赴寗請示政府、規定相當辦法、一面由各業數領云、附議衆、主席付表決一致通過、散會、

◉白崇禧對臨時法院之聲明

致軍事委員會代電

淞滬衛戍司令快郵代電南京軍事委員會鈞鑒、頃奉雙十節新有上海臨時法院呈請鈞會令通令嗣後不得逕自索提等語、現在上海軍事機關向該院提取人犯、逕致不滿、並訊辦一本特行、職部向該院提犯、有請鈞會通令嗣後不得逕自索提等語、查該院暫行章程無、該院乃洞其辭、斤斤抵觸、條約屬於各國領事裁判權之案件外、凡租界內刑事案件均由臨時法院審理、明係普通民刑案件、言、臨時法院審亦除外、領事審判權相對、而設之規定、與職部提特別案犯有何關係、已嫌曲解、至謂軍事於案犯有獨立處分之權、非長官得指揮等語、法院編制法第三十五條、誠有不指揮判之旨、顧案係他機關依法提取訊辦、承辦推事已無審餘地、更用指揮、尤爲不類、職部對於職權範圍、不敢踰越、對於權能事不敢盡、所有向該院提辦之案、或係觸犯、悉依衛戍暫行條例辦理特法、於常法、該院詎有不知、法尚未收回、職部亦所深悉、國家機關宜如何互相、助內促革命成功、外維國家威信、今該院遽以模糊疑似之詞上呈鈞會、在鈞會明瞭千里、無庸置辯、惟是捕風捉章、易淆觀聽、小之影響職部職權之行使、大之妨害國家主權之收回、用將職部向該院依法提取案犯詳悉情形、具文電呈伏希、淞滬衛戍司令白崇禧叩、

◉前軍法處人犯請求昭雪辦法

▲現軍法處長條陳意見

▲衛戍部呈軍委會核示

淞滬衛戍司令白崇禧呈軍事委員會文云、呈爲呈請事、案據職部軍法處長陳勁節呈稱、竊職奉命擬前特別軍法處已未判決人犯請求昭雪一案辦法、僅呈管見如左、謹按審判確定以不變更原判爲原則、而特別軍法處爲總司令統轄下之機關、所處決各件、自應爲有效、且軍法採用一審判、一經判決裁判確定、尤無變更之餘地、故前特別軍法處在滬所判決各種案件、自不能因其奉令取銷、即失其效力而變更或廢除之、此法律上之難以推翻者一也、要據特別軍法處長陳羣、總司令、是該處未取銷前、所有處理各件、應由總司令部辦、本部自未便過問、此權限上之難以推翻者二也、且特別軍法處寄禁第二監獄之人犯已達一百七十八名之多、雖冤者有待、而真犯確者亦當不少、若輕予復審、則存僥倖之心、而要求者必紛至沓來、現卷宗均已散失、證據既無從查考、而時過境遷、調查亦難明真相、萬一辦理不當、不獨者身受嫌疑、而且惡漏網、社會亦蒙其害、事實上之難以推翻者三也、今只得前特別軍法處未決人犯十四名、依照前總司令部清理人犯之通令、本部於衛戍範圍內有訊結之權、迅予判決、其已決人犯一百六十四名、請求保釋或昭雪者、概行明白擬令逕向軍事委員會、如軍委會明令釋放或復審之、本部即行照辦、庶於依法之中仍寓體恤之意、是否可行、理合呈請核示祇遵等情、據此、查前總司令部駐滬特別軍法處寄押江蘇第二監獄之已決未決人犯共計一百七十八名、自該處取銷後、紛紛請求昭雪前來、職部無案可稽、迭經令函該前處長陳羣移送經過案卷、歷時多日、僅據函送未決人犯十九人名冊一本、而經本部報請總司令部將卷宗移送來部、旋據復稱、以該處係總司令部直轄機關、所有判決各案已由總司令部、各項卷宗、無從移送、即各人在職部存各件、亦無從辦、在總司令部既已取銷、一切職權均屬鈞會管轄、該處長陳勁節呈各節、是否有當、或應如何辦理之處、理合據情具文呈請鈞會察核指令祇遵、實爲公便、謹呈軍事委員會、附結呈職部事一則、

◉衛戍司令部警戒不肖軍人

乘電車違章重究不貸

上海特別市公安局長、昨奉淞滬衛戍司令部令開、案准華商電車公司董事李鍾鈺等呈稱、近有各機關人員利用軍事機關、假藉黨部名義、身佩符號徽章、搭車不購票、後正式機關、亦相率效尤、更有身穿中山服、或破舊軍服類似軍人以及所佩徽章符號、字迹模糊不清、莫名所以、查票員若稍查詢、輒遭打罵、各等情、據此、查南市電車便利軍民、如該公司所呈稱確有損害營業、此後軍人乘車、須照該公司優待軍人辦法、留存身穿制服者、得免票乘二等車、其便衣兵士身、服內有符號者、得免票乘二等車、其便衣兵士、探等、不在免費之列、如有不肖軍人仍敢故蹈前轍、一經查覺、定予重究不貸、除告示禁、分令外、合亟令仰轉飭所屬一體遵照、切切此令。

◉兵工廠長接軍委會復電

▲嚴究反動分子……經費當速撥給

昨日各街市牆壁上忽發現「打倒反對革命的兵工廠石瑛」「政府不、廠迫工友」「擁護張濟川」各項標語、極爲一般市民所注意、廠方負責人謂、該廠近來迭接中央來電、飭第一軍急需八二迫擊砲彈一千五百顆、第二路總指揮部八二迫擊砲彈三千顆、限即日趕造、解、廠用該廠砂部每日能翻八二迫砲彈三百顆、而車床間每日僅能一百二十顆、廠因經費困難、（八九兩月欠三十萬零五千元、十月份尚未）、不能即時恢復夜工、即命二彈日夜工作、四千五百顆之數、至少須半個月方能完成、廠長石瑛恐誤戎機、不得已爲請中華鐵工廠代爲趕造二千五百顆、每顆價洋一元〇五分、以冀於一星期內湊足四千五百顆之數、不料有少數反動分子、煽惑一部分工人、阻止商家代造、並於昨日下午聚集數十人、向國總辦公廳、歷長多方開導、始退、乃彼輩妙想天開、忽於今日下午滿貼標語、以淆聽聞、前七月間該廠因中央急需手溜彈、無法趕製、曾商請中國鐵工廠代製三萬顆、並無人出而阻止、此次請中華鐵工廠代製、竟發生暴動、希圖破壞黨市、藉此敵人援、石廠長業前日電告中央、得中央復電、電云「寒電悉、係滬系工人對於趕造迫擊砲彈、多方擾亂、務宜盡力設法制止、免誤戎機、擇其尤者、切實懲辦、以儆效尤、至應需款項、當即迅速籌給、軍委會刪」、現石廠長正在調查此次張貼標語者、以便嚴辦、

◉中芬通好條約發生效力

交涉公署呈外交部文云、爲呈報事、准北京外交部函開、中國芬蘭通好條約於十年十月二十九日在芬京簽訂、本年六月二日由本部呈請批准、並奉令派駐蘇聯代辦鄭延禧爲換約全權代表、比由本部將約本及換約文憑寄交該代表照辦理、准該代表九月一日電稱、昨日抵芬、今日換約禮成等因、查該約現已互換、按照該約第七條應即發生效力、除呈請公布並分行外、相應將該約繕就洋文印本函送一冊、即希查照備案等因、並附中華芬蘭通好條約一冊到署、除將中法之各抄一冊存署備案外、理合將該約原印本文呈送、仰祈鑒核備案、

◉英國派備兵調回千三百

▲以後暫不調動

東方通信社云、駐滬英國軍隊、目下尚存一萬人、近奉命抽調二千名回國等情、已紀前報、昨（十五）日午後一時許、虹口祥泰碼頭、有英國運輸艦抵茂拉號、載英兵一千三百名回國、此項兵士係屬在滬各營中抽調者、均甲等衛備兵、當今春開間、在本國征集入伍來華、預期一年、故即爲之送歸、尚留該輪過港時、尚有該處各營此等兵士六百名、同搭該輪回國、自此批兵士回國後、一年內開英軍、將無調動情事、

◉黨部工作

▲市黨部臨時執監聯席會議

特別市黨部昨日上午九時、在二樓舉行第一次臨時執監聯席會議、出席委員陳德徵、冷欣、周致遠、國珍、崎山、周寶虹、汝中、侯補執行委員張言如、劉雲、沈仲俊、主席姚、紀錄、（一）主席恭讀總理遺囑、（二）報告、（三）討論與決議、1.本委員會應即日接收林蔭路及環龍路兩黨部一切案卷案、（議決）通過、派鍾委員汝中赴中接洽、並推定冷委員欣、張委員言如赴林蔭路環龍路兩黨部通知、2.本黨部組織案、（議決）將原有之秘書處改爲書記處、隸屬於常務委員會、3.各部制案、（議決）各部部長一人、秘書一人、各科主任幹事一人、4.關於經費案、（議決）（甲）過去兩黨部賬目、俟原有兩黨部執行委員會移交本委員會再付審查、（乙）請中央接洽本黨部經費、（丙）着常務委員會及各部製造新預算、（丁）請周委員寶虹潘委員公鍾委員汝中向中央接洽、向市政府暫借款項三千元、以維現狀、（五）關於潘大道慘遭暗殺如何善後案、（議決）三條、（暫不發表）（六）常務委員及各部部長不彙職案、（議決）通過、（五）選舉（甲）當選爲常務委員者、潘委員宜之八票、孫委員鏡亞八票、鍾委員汝中七票、（乙）各部部長選舉名如下、組織部長冷委員欣六票、宣傳部長陳委員德徵七票、青年部長冷委員雋七票、女部長李委員峙山八票、工農部部長周委員致遠六票、商人部部長委員國珍八票、（丙）推定委員會書記長、（戊）決、（丁）推定各部秘書、（名單如下）組織部秘書、宣傳部秘書劉眞如、青年部秘書湯劍、女部秘書吳開先、工農部秘書施公猛、（議決）通過、（戊）定本月十八上午十時舉行臨時執行委員會就職典禮案、（議決）通過、（己）推定劉、陳德徵、鄭子夏三同志爲臨時執行委員會就職典禮籌備委員、（議決）通過、（庚）起草宣言、通電、及告上海民衆書案、（議決）交宣傳部辦理、議畢散會、

▲浦東六區黨部昨開執委會

浦東江路八號特別市第六區黨部、昨日下午二時、開第次執行委員會、陳一郎主席、時有恒紀錄、開會如儀、首由主席及各部長報告、後討論（一）組織浦東教育協會案、（議決）交組織部辦理、（二）據徐德昌王鏡淵辦理、（三）拒毒標語案、（議決）函公安局查辦、天章紙廠工會請徐竹安等、（議決）通過、（四）孫嘉駿撕去十四分部張貼之標語案、（議決）交黨部、衛會與沈竹良糾紛案、（議決）呈請市黨部查辦、（五）天主教徒張小學教員毆死學生孫某案、（議決）除呈市黨部將張姓懲辦外、由函請教育局禁止該校及停止天主教徒入中國教育界、（六）塘工前任朱繁、須派員會同接收委員調查、（議決）呈請市黨部、（七）十七分部議、補小上海特別市範圍須反對案、（議決）常務委員君毅爲長宣言、下晚十時散會、

小上海

□行蹤

▲船津　日本在華紡織同業會總理船津辰一郎、近爲考查中國北部日本紡織業現狀、定今日搭大連丸北上、

▲和銑　江蘇司法廳長陳和銑、於前晚夜車來滬、

▲歐陽超　第五軍參謀長歐陽超、日前到滬有所接洽、於昨晨乘特別快車赴寗、

□人事

▲石青陽　中央黨部代表石青陽、於前晚由寗來滬公幹、於晨七時抵埠、

▲張鴻遠辭秘書職　市黨部商民部秘書張振遠、因病向市黨執行委員會暨部長辭職、自昨日始已不到部辦公、

□會務

▲道路會第一次揭曉　全國道路建設協會舉行第六屆徵求會員大會、已於雙十節開幕、該會此次徵求仍定星期日揭曉分數、計本週乃第一次、分數報告共收到會費二千四百四十元、（一）巴蜀隊一二二〇分、（二）金山隊九〇〇分、（三）天蓬萊山隊二〇〇分、（四）衡山隊一九五分、（五）衡山隊一〇六分、（六）恆山隊五四分、（七）君山隊五〇分、（八）太華山隊一五分」、其餘各隊現正積極進行、

新舞台

前日明德女子小學校與榛苓公學、在九畝地新舞台開學藝會、所來賓四千餘、以致偪促之地位、不容立足、幸有保衛團第十二支團、暨特務營第一連糾察員等維持招料、及主席吳月潤君、後台主任孫漱石君、暨教務長梅蘭芳先生、共多方疏劃、故未發生危險、是日遊藝節目、多至五十餘節、表演有精神、

□電影

▲備中之大上海　大上海影片公司、爲侯友雲、張心影、金劍虹、等君合創、現正在積極籌備中、聞現設籌備處王醫馬弄仁輔里

記黃女士

日圖畫時報曾揭載、黃仲芳女士、本在中德產科學校畢業、繼又實習多時、故以接生、學識經驗、兩俱豐富、近設診所於海甯路一千七百八十九號、除接生外、並治婦科內外症、病理生貧病不計診費、一無時醫習氣、

□出版

▲革命週報念五期　革命週報社出版之革命週報、念五期已於今日（十六）出版、仍歸泰東光華三民書店代售、

▲中國之敵　江蘇省黨部宣傳部第一種「中國解放之敵」、爲胡夢華手筆、已由中央書局出版、內容精審詳博、應人手一篇、

□書畫

▲書佛展覽會今日開幕　錢化佛君畫佛十五年、所積作品、不下二百餘幀、日前赴日展覽、得日本藝術界盛大之歡迎、自今日起至二十日止、每日自上午十時至下午四時、假赫德路佛教淨業社展覽其個人作品、並請名人演說、歡迎各界觀覽、無須入場券、

古錢之癖

中國新聞社云、日本法學士奧平昌洪、因研究中國古錢、於前日乘船來滬、寓北四川路一八四號日人佐佐木氏宅、奧平氏爲日本唯一古錢研究者、現任東洋貨幣協會顧問、研究古錢已二十餘年、著東洋錢史十八卷、此次因欲研究雲南方面之貝錢等、擬留滬一月、本埠法租界所設古錢研究會、該氏亦爲其名譽會員、並聞擬於十八日晨與中國古錢大家前財長張康氏等會談云、

□氣象

徐家匯天文台昨日（十五日）下午四時半發出預測二十四小時天候、晴而寒、沿中國海岸風向不定、東北與西北、南方降、低中心將行近關島而向西北前進。昨日（十五日）下午三時前二十四小時內、本埠氣溫最高六四・四、最低三二・二、去年同日最高八二・〇、最低六四・四、

◉英美煙廠又有承認工會意

浦東英美煙廠工人全體罷工、曾由工會暨工統會等交涉數次、雙方各趨極端、迄未解決、茲將昨日經過情形分誌如下、

▲工統會方面消息　英美煙廠工人罷工、該廠大班不承認工會、一致決議罷工、而進一步、脫離該廠關係、原定十五日上午九時前往收取儲蓄金、嗣因張市長因事重大、乃於十四日下午四時召集交涉員、祁泰農工商局長潘宜之、工統會周寶虹袁正道、總商會馮少山徐慶雲、江蘇捲煙稅局長王延松等、在市政府研究辦法、工統會方面力主堅決強硬對待、並陳述工人脫離該廠後援救辦法、交涉署主張再進一步、重交涉、商會面交涉署同意、討論多時、最後由市長決定先行交涉、萬一不能和平解決時、再行籌定最後辦法、遂一面由鄭交涉員親赴廠方力爭交涉、當經電該廠方已允承認工會、乃一面推定潘局長審查工會所提條件、定於十五日下午二時雙方勞資調停委員會公同協議之後、準備下星期一正式談判、

又訊、工統會特派員陸樊恒宋漱每日在該會導發罷工期間組織井然、昨日爲發方發給工期工資、由該會剝全體工人簽名領取、但該會維持秩序甚佳、

▲匯廠工作者被拘　該廠工會糾察隊、於前日午後二時及昨晨五時分往第二廠門前搜捕廠工作之印花間工人張立壽、爐子間徐惠和二人、押解工會、昨日函請該處保衛團將二人押赴各街巷游街示衆、

▲商務工會將以經濟援助　商務印書館工會第一分會對於此次該廠全體工人罷工頗表同情、特於昨日下午委派代表作霖葛才渡與該廠工會接洽、援助洋一千五百元及宣言五萬張、並允衛籌第二批款項以資實力援助、

三子殺人麻瘋瘦

竊賊不可久爲　害人終須受報

竊盜性成　睚眥必報

浦東祥生鐵廠小工龐子標、與在逃之譚玉喜陳阿章周兆鑑等、因時竊廠內材料、爲巡丁陳在基捉獲毆辱、龐等俱存心、迨本年舊歷二月十九革命軍克復上海、龐等乘風劫得警署槍械、而又繳取爲軍之械、編爲工會糾察隊、因此橫行報復、將陳槍殺、廠中後當局清黨、槍械一律繳繳、龐之同類、大多潛匿、而龐依然混在廠內做工、惟偷竊性成、於七月間又串糾同于阿根卞光田等竊盜鐵件、最後一次、龐卞及史金保施相等四人肆行竊盜時、被逮經過廠中、而陳在基之妻陳唐氏明龐爲殺害伊夫者、遂哭訴廠主、於是龐又加一殺人罪名、解警署、解地檢廳偵查後、除各犯之盜罪外、其龐子標犯殺人罪及騷擾妨礙秩序、並私藏軍火等三罪已提起公訴、

竊子多言　開槍再擊

昨日上午十時、地方廳刑庭推事會同錢檢察官開第一庭審理、訊龐子、供年廿一歲、江北山陽人、住浦東怡和里八十一號、在祥生廠作工已有一年餘、在逃之譚玉喜是今年到廠的、偷竊廠內材料共兩次日子不記了、一次同卞光田陳祖林邱金木王阿根等共五人偷了四十幾磅、王阿根賣洋四十元、我分得十一元七角、一次是在放工後晚上六時半、是王阿根起意的、由機房後面花園外翻牆進內、把機器外面攜籠的、第二次王阿根又叫我及卞光田並相吉金寶五人去偷、當時已有二百餘磅之鐵料、爲廠巡丁所悉、除王阿根逃走、我等一併被拘、抄案鐵棍鐵剷繩索麻袋、其日我不知何用、卡打死陳在基的事、其日忘了、大約爲黨軍來後、有市民大會、我們都往工會內去開唐金明、我與去保護、我於上午八時半同陳國華譚周玉喜鑑四人同去、我與譚陳係工會糾察隊、以各有槍械、周是無槍的、到了時、看見死者陳在基後、譚即向開一槍、陳即倒地、我問譚何事、譚云仇、我未幫助、官云驗尸、前指有一處而者開槍後伊夫、他而未死、有一竊頭的慫慂向爲何不打死、爲竊頭者開槍帮伊夫打死、竊頭當然爲你、而本廳調查同仁醫院、亦云致命傷兩處、則當然爲你幫助殺、龐答我實殺、

深夜扛物　不問可知

至此、卞光田供年廿七歲、山陽人、住怡和里、爲小工、我祗於七月廿八一天由阿根喚我去帮同搬物、餘事不知、問你早說過有二次、卞無言以對、李阿根供年卅三歲、泗陽人、住大通碼頭賣水果、七月廿八由王阿根約我去帮同搬物、許我錢、當時跟去、我與施相吉未進去、到時他們出門已睏、干阿根等搬鐵六七塊出來、後被巡丁發覺被捕、至此問施相吉、供年卅三歲、衢明人、住新閘路、在周順記作場爲燒飯、我是由王阿根喚去搬物、不知竊物、而和當場拘獲、官乃詢曰、夜間十一時到廠內扛物、當然是偷、被告等無言、

胸前一槍　洞穿背後

至此問尸妻陳唐氏供我廿七歲、上海人、現住祥生廠內、我夫陳在基爲巡丁已三年、舊歷二月十九清晨六時半、我未起床欲到廠中辦班、我因外面正亂勸夫勿去、夫去外國人處做事甚難、遂即行去、我乃在後跟、而一龐子一癱子一瘦子、及另一人共四人到來、癱面者即將我夫一槍、打在臂上、我夫倒地而未死、癱頭者即言何不打死、是瘦人即開一槍、癱頭亦開一槍、均中我夫、害、我其時離開四五家門面、所以甚清楚、當往看視夫胸前一槍、洞穿後背、而腰處一槍未穿、手腕亦中一槍、即廠內大班等來、我夫尚能言語、即被工會中人打的、當送同仁醫院、至十時而殞命、實是在案之竊賊作祟、後來他們因竊物被獲內監、我看見癱頭在內、所以報告大班請究、

辯論終結　十九宣判

至此、官問證人王和尚供年卅三歲、上海人、在祥生廠爲巡丁頭目、因爲第一次被竊、大班致我調查無着、所以心存疑、乃七月念八一晚竊賊到機房來竊、但機房周圍形勢甚險、有河有竹笆、他們從開竹笆扒過河敲去窗門鐵鑽而竊、被我看見、於是命巡丁往外兜去、一面由我率巡丁四人叫門、彼等即逃、內外兩巡丁拘獲四人、其餘逃逸、陳在被殺、我不知悉、直至死後他妻來報、我們才悉、諒他們幹事所起、當時我如看見、亦必不放死、嗣來陳唐氏說、龐爲殺夫之人、曾經大班辦請、廢稱可實、所以送交、手由檢察官發下、意曰、並由義務律師辯護一過、審判長詔爲終結、候十九日上午宣判、被告還押、

盜跡

●警報

▲大統路　閘北大統路久大洋貨號、係隔號趙祥茂之分號、每日由下午銀洋收管、晚六時十五分、該店司帳正在賬算之際、忽有身穿藍布短衣者三人、穿古銅色假華絲葛短衣者一人、口操本地及江淮音、每人手中各執手槍、兩人在外望風、二人闖入店堂、喝止聲張、將賬檯上鈔票現洋一百七十元、小洋約二百角劫取而逃、當時店中人欲出外鳴警、詎匪等站於階石上以手槍嚇禁、店中人出外、聲稱若敢出外、必以手槍對待等語、其時馬路中尚有穿短服形跡可疑之十餘人、均袖手作壁上觀、查該處距離新民路止五六間店面、爲最熱鬧之處、且時間尚早、各店舖均未收市、新民路口本有四區所設之崗位、出事時崗警因手中無槍械、不敢上前拘捕、任憑匪等從容攜贓而逃、事後由店主趙鏡若開單報告四區梅區長、立飭徐程二巡官往勘一週、昨晨閘北偵緝隊偵探亦往該店查詢匪徒面貌服式、以便分途緝緝、

▲武昌路　前日下午十二點一刻、有三盜匪執手槍、闖入吉昌路五百二十四號住戶、劫去大洋十四元而逸、

▲兆豐路　兆豐路八百三十四號某姓家、於前日上午八點半、突來盜匪三人、盜執手槍、當被劫去八百元而逸、

▲西馬橋　城內西馬橋朱姓家、於昨晨九時許、忽來匪徒六名、闖入內室、嚇禁聲張、被劫去金練條價值洋百餘元、該匪得贓即呼嘯而逸、

▲沈巷　滬西徐家匯鎮西南三里許之沈巷、於前晚十時許、突來盜匪一羣、約有二十餘人、各執鐵根木棒手槍等物、先將該宅各處門口一一把住、其餘各盜闖入該宅沈和周生家、破門而入、出示利器、嚇禁聲張、穿戶入房、翻箱倒篋、當場劫去銀洋角子銅元以及衣服飾物值價一百餘元、並將破衣箱二只、掠而逸、昨由事主開具失單、報告公安局請緝、

▲東漢璧禮　虹口東漢璧禮路一千〇六十四號房戶、於昨晚七時許、突來一盜、袖出手槍、禁止聲張、方擬搜劫、被事主潘一出、大聲鳴捕、盜恐被逮、開槍三響而逸、幸未傷人、

▲貴州路　昨晚六時、有身甲在貴州路南京路附近遇盜、被劫大小銀洋十餘元而逸、

▲莫干山路　莫干山路七十五號居戶、於昨晚五時半、突來六盜、二執手槍、劫去衣服銀洋八十元、

▲北河南路　北河南路一百八十七號、昨晚八時、有二盜闖入、共執手槍、劫去大小銀洋二十一元、

▲武定路　昨晚六時半、有四盜闖入新閘武定路八百四十八號、二盜執手槍、劫去大小銀洋八十四元、

▲乍記路　虹口乍記路五百九十五號、於昨日下午四時許突來三盜、一執手槍、劫去衣服銀洋共值二十五元、

▲愛多亞路　昨晨二時半、有行人在愛多亞路西藏路附近之小弄內遇盜、二人中一執手槍、劫去小銀洋六十元、

主人幸免學徒殞命

二盜匪三槍擊中楊清保

寧波人胡福生、開設協義印刷所於新閘愛文義路福熙路公益里十九號屋內、胡與妻王氏亦住於店內、昨晨一時十五分鐘、突有盜匪兩人將胡前門撬開、闖入該屋內、一匪手持電筒、四周照看、當時胡適與妻及一學徒楊清保所睡熟、驚見有人腳步聲、並隨見電筒光線、胡即疑爲竊賊、將學徒楊清保喚起、同出房門外四處捉賊、該匪一見有人奔來、即由一匪開槍三響、彈中楊之頭胸各部、受傷倒地立即身死、胡則驚臥於地、匪等見已得入、遂相偕而逃、胡見盜逃出門後、即奔至弄中、適開報捕、當被一身穿黑布衫褲者攔住、向胡曰、弄外有盜劫開槍、汝速勿出外、胡聞言疑交集、回至家中、俟過十五分鐘、始與其妻王氏同往弄外探看、行至成都路附近、始報告新閘捕房、捕頭立飭華探馬宗來、由該探復以電話報告新閘捕房西探蒲許、西探馳往出事處調查之下、在胡屋內檢獲彈殼三枚、遂將楊之屍身舁入虹口斐倫路驗尸所、昨晨十一時、稟請臨時法院委派曹汝彰推事驗明尸體、升坐公位、即據胡福生投訴前情、繼據尸母楊張氏年五十八歲投訴死者現年二十歲、其父在鄉做工、只此一子、我在人家爲傭、甚爲貧苦、子在協義印刷所爲徒、甫及半年餘、今遭慘死、要求緝兇伸冤、並據該屋二房東劉惠崙之妻劉張氏供、昨晨有二人、身材頗高、衣黑布衫褲、疑係盜劫、即在樓上將窗推開、僅見其逃去、曹推事得供、諭曰、驗明楊清保委係被盜開槍擊傷身死、尸體由楊張氏具結領尸棺殮外、並飭捕房緝兇到案訊辦、

●審判

▲劉沈二匪處徒刑　新閘捕房華探陸運奎、包探劉兆年湯堅等、緝獲在卡德路開槍拒捕、將九根及一百三十號一千二百號兩華捕擊斃、並擊傷華捕李大元李鵬飛黃星春三名之匪徒江北人劉大動沈光才及嫌疑婦人唐趙氏等三名、解由臨時法院訊供終結、諭候宣判在案、昨日已屆判決之期、由梁龍庭長偕觀審之美副領事升座第六刑庭宣判云、劉大動沈光才犯三個殺人罪、每個處一等有期徒刑十五年、三個殺人未遂罪、每個處三等有期徒刑四年、合併執行徒刑十九年又六月、褫奪公權全部終身、未決羈押日數、准以兩日折抵徒刑一日、手槍四支及子彈沒收、唐趙氏無罪釋放、

▲沈猶各處一等刑　普陀路捕房華探目馮百順孫受忠、緝獲搶劫戈登路七百三十五號義和典當值價三萬元財物之盜匪寧波人沈賢林趙連順及嫌疑犯潘阿培沈阿友徐小寶等五名、並起出一部份贓物、解由臨時法院、供詞、諭將沈阿友徐小寶開釋、潘阿培因別犯有命案、另案辦理、沈賢林趙連順押候定期宣判、昨日已屆宣判之期、由一院一晉李推事升座第三庭宣判云、沈賢林處一等有期徒刑十五年、趙連順處一等有期徒刑十二年、未決羈押日數、准以二日折抵徒刑一日、贓物發還原告、

●緝獲

▲于林根等五盜匪　狄思威路二百五十六號乘金順家、於本月十三號夜半、被盜匪六名侵入、袖出手槍、嚇禁聲張、翻箱倒篋、將值洋二百元之衣飾銀洋劫去而逸、由藥開單報告虹口捕房請緝、茲經該捕房華探長凌潤庠包探方堯生王程應龐瑞卿等四出偵查、直至昨晨四時始偵悉該案盜匪蹤跡所在、協同西探往福州路等處拿獲王林根何春理林桂生陳平心周杏根五名、周盜藏有真手槍一支、王盜藏有假手槍一支、而所劫物、則在陳周兩盜處、皆被抄出、一併帶回捕房、候解法院訊辦、

李壽林彈傷死矣

住居塘山路進中里十九號之丁少仲、在某外輪充當水手頭目、於本年六月十六號與其好友揚州人李壽林在塘山路附近突被流氓數人向丁尋衅、意欲拆稍、當由李上前勸阻、詎該流氓中有二人袖出手槍、竟向丁開放、而彈橫中李之頸部、受傷倒地、該流氓等遂一哄而散、丁則未有受傷、後由捕到來、將李送山東路德和醫院醫治、延至前日傷重身死、由院通知滙山捕房、偕探將尸體舁入斐倫路驗尸所、昨晨十一時由臨時法院曹汝彰推事蒞所驗明尸體、升座公位、據捕房尸父李正和投訴、云子與丁少仲係好友、今丁已往外洋、約十月方能返滬、我子被人槍殺、要求緝凶伸雪云云、曹推事得供、諭曰、驗明李壽林委係被人開槍擊傷身死、着屍父李正和具結領尸棺殮、仍飭捕房緝凶到案究辦、

救火捐軀之蔣廷甫

今午入殮

前日新北門民國路大火、東區救火會員蔣廷甫、爲新民浴室大門牆塌倒下、不及逃避、竟被壓斃、將屍體停於救火聯合會正廳候殮、曾誌昨報、蔣君原籍雷波、現年三十九歲、家有一妻二子、長子八歲、次子五歲、均在原籍、蔣君殞命後、會中當事人即電波報信、預計其妻及子今晨可抵滬上、聯合會特組蔣君治喪事務所、由毛稻由會長主其事、據會中人云、關於蔣君衣衾棺木、尚未置辦、候家屬來時、再爲商酌、如由會辦理、自當從豐、入殮後、棺柩仍停本會正廳、出殯日期、如趕辦得及、則於本月三十日即陰歷下月初六日出喪、否則再延一週、日期擇定、即遍發訃告、屆時除本埠華租兩界各救火會員、及本埠機關團體送喪外、所有沿滬商鋪及各保衛團、亦將派員前來執紼、以表哀榮云、昨日東區救火會發出通告云、逕啟者、頃奉上海救火聯合會通告內開、以本會東區救火會會員蔣廷甫君、因民國路失慎、赴救受傷、當場殞命、殊深悼惜、現定本月十六日、即舊歷九月二十一日下午一時、在本聯合會大殮、應請於是日各會派員半班、並希知各會會員蒞會送殮、因經區、奉此、合行轉達執事、務必准時前往以表哀悼、而慰忠魂、特此通告、

死之神降臨矣……復又遁去

嚴厲的一封律師信

四馬路麥家圈口太和坊永泰昌洋貨字號主人康瀚秋、於一星期前在北京路一百號○○○律師事務所有所接洽、林律師當於十二日發信一封、投至六馬路南畫錦七號門牌彩霞齋繡花店、原文如下、

逕啟者、茲據○○當事人永泰昌號聲稱、今年正月間祖保會處向德茂錢莊往來、計結至六月份共欠該莊元七百兩、該款經德茂莊疊次向當事人轉催會所償、詎閣下會之不理、又會會處尚欠敝當事人貨欵元一百五十二兩、延宕至今、亦未清償、爲此特委本律師函告、限貴處於七日內將德茂錢莊欠欵元七百餘兩及所欠本所一百五十一兩如數送還本事務所、若不如期照理、即行依法訴追、決不再行通告、希勿自誤、致貽後悔、此致彩霞齋主陳賓笙先生台照、律師林溁慶啟、中華民國十六年十月十二日

昨日下午五時許、不知陳是否即爲此事、頓生短見、在某處買到鴉片泡五個、帶回店內、到臥房中背人私自和茶吞下、未幾毒發、床上呻吟、十分抖亂、經陳妻裘氏覺察、呼到家人、將陳扶起、陳口面色發赤、心亦亂跳不止、問之、閉口不言、乃急送入醫院、經中西醫生極力施救、經久吐出煙液、灌以平安藥水、直至深晚十時許見轉機、並無不妥、與其店中得力夥友、均在醫院中相伴、（陳係嘉興人、現年四十一歲、（生二子長子十歲次一歲）開設彩霞齋繡花店、已達十六年、在五年前門市頗好、今五年內因受時局影響、轉爲清淡、平日頗守信用、永泰昌之事余當向臨時法院聲訴、陳於將吞煙之前曾寫有絕命書一封、信中叙述以前與永泰昌交易賬目往來詳情、得救後將信遍示友朋、其中究竟、非局外人所能判斷也、

吃好點心走路跌斃

城內九畝地東竹學校對門永年善會公記材棧爲漆匠之楊毛毛、與趙進南八平日感情甚好、前晚八時後、遂楊出外吃點心、未趙進牛戲擊、乃將楊扭於地、忽報楊毛毛死於舊竹路上、當時楊弟阿桂亦在該材棧執事、立往觀看、見乃兄下頦洞開流血、經一區一分所、供係跌死、當命收押、一面將尸昇至該棧內、知照尸叔楊文志、尸妻楊丁氏、昨日協同九畝地地甲投檢廳報驗、午後二時、由承檢官帶同吏檢驗員等蒞場驗明死者下頦剖開、深祗幾分、而有七角、斷係跌時碰在尖石致、並致命、下唇洞穿、唇內齒痕、係跌時牙齒嚙咬、其背後傷痕、亦有傷碎痕迹、亦係跌傷所致、其餘無傷、確係因傷身死、惟爲跌傷斃命、遂塡明屍格、是由屍妻楊朱氏等投案訴明一切、官諭收殮、候提案再核、

時疫

近來秋寒倏熱、天時不正、濕熱鬱積無處發洩、發生時疫、患者身寒筋攣、嘔瀉交作、服藥施救、鮮效果、且來勢頗烈、每於十餘小時畢命、三四日來、因此而死者日必數起云、

潘大道暗殺案續誌

一說爲婦人而起不確

潘大道遭人暗殺、詳情已誌昨報、茲據接近潘氏者言、潘君生前頗熱心法科校務、其事或與校務有關、且開除十二名學生之通告將發、即有此事、更爲可疑、將來凶手緝獲、不難明悉眞相、至外傳潘君好色、此事或爲婦人而起云云、實係誣蠛潘君、不可信也、上海法科大學副校長潘大道博士、法租界蒲柏路上海法科大學校長公平所云、於前日被暗殺後、該校校務完全停頓、在校之學生、於前晚兩日將衣物書籍陸續搬移、離校寓居、候該校當局處置善後辦法、再定方針、現已設臨時辦公處於望志路十八里十九號、以便學生等及有關係各方面接洽一切、該校同學各級學友、因校務發生影響、有曠學業、亦擬於本月十七日召集緊急會議、討論善後、至昨日法當道亦將臨時防範校門之巡捕撤去、

破獲偽司令部

拘獲十四名

淞滬衛戍司令部諜查處查得西門外斜橋蔭路永吉里十四十五號屋內、設有國民革命軍東北先遣第三師僞旅司令部、特於昨日午後三時、派諜查員四名、前往西門外二區警署、請派警協助、孔區長立派巡官十名、偕同武裝長警八名、按址前往該偽司令部查拘、拿獲十四名、以及軍裝信件甚夥、一併帶至二區總署、孔區長仍派王巡官護解至衛戍司令部訊辦、

割竊電線

人贓併獲

上海電話局新西區一帶路線、迭遭割竊、曾擬弋獲賞格辦法四條、呈經電政總局核准、抄錄賞格、函請軍警機關協緝、曾誌本報、復前晚新西區一帶電話、又發生阻滯、追至昨晨派匠往查、知土山灣以南電線被人竊去六擔對三之多、同時接到徐家匯保衛第二團來函、敘團丁因盜匪四出搶劫、每晚合團員同團員十餘人、巡於土山灣斜土路鐵路上、瞥見一人扒于電桿上割線、即向其詰問、言語支吾、知非善類、團員迫其下來、當即擒獲、連同割下電線數十斤、一併帶至公安局六區二分署派出所、轉解二分署、今已由該署將人贓申解上海特別市公安局究辦、故特將該線情形函達貴局云云、該局接信後、當派線路課主任王子星、總務課主任君屠冰、至公安局查詢屬實、在新西區一帶訴線、亦關軍用、特致函公安局、請求解淞滬衛戍司令部軍法處懲治、聞該犯徐阿美、年二十餘歲、同竊者尚有多人、當時逃逸去、徐犯以扒在桿上割線、救下不易、致遭拿獲、

反訴妻不守婦道

請離異……婦人不願　諭和解……展期核奪

在吳淞路中洋總會爲西崽之甬人徐瑞泰、延洪士豪律師在臨時法院提起反訴其妻徐黃氏違忤姑嫜、不守婦道、請求離異等情、昨晨由院鑑熊推事蒞庭集訊、據原告代理律師陳述案情、而原告徐瑞泰訴稱、我自民國十一年十一月間在原籍結婚後、即偕來滬賃居閘北（華界）、當時我並無親戚在申、詎被告不時出外、每將我衣囊中衣錢挖括、擅自揮霍、屢誡不改、是以仍令其遣回原籍、與母同居、俾得約束、詎在鄉間亦不遵我母訓誨、並將前室遺下之子虐待、現被我訪悉被告並非處女、係再婚之婦、前夫戴姓、至今存在、其作伐之人、亦在寧波、被告於去年九月間潛自來滬、現居歐嘉路一百十九號岳母處、將我家之什物器具及衣服等典質一空、並於本年五月間糾同流氓多人、至總會樓上擁入我之臥室、任意毆辱、因此要求與被告離異、質之被告徐王氏供稱、原告所言均係謊語、我並無重婚之事、因彼在滬另有姘耦、將我拋棄不顧、此番來滬、因彼不將家用寄甬、故由姑偕同來申、現居母家、無如彼依然分文不給、無法祇得將衣典質、並向他人挪借、否則爲餓殍矣、現我債台高築、當時目睹原告與另一婦人同臥在床、並在壁上掛有與婦人同攝之照相、是以向其吵鬧、往者均係我之親戚、前往東洋總會找他有之、同我現不願與原告離婚、但求同居贍養等詞、亦延律師代辯、原告聞語亦否認被告所供各節、與君訊至此、時已過午、遂諭兩造律師居間勸令和解、展期核奪、

公布文件

地方檢察廳

▲批示　（諸少峯）狀悉、案已不起訴、靜候送達處分書可也、毋庸多瀆、（史武元）狀悉、案已偵查終結、候移送同級審判廳訊辦、（吳文江）狀悉、案已據傳矣、（蔡郭氏）狀悉、查刑事無備案程序、所請給領票據一紙、仰即來廳具領可也、（曾谷蘭）狀悉、所請於法不合、未便照准、（孫紫年）狀悉、案已起訴、候將來狀轉送同級審判廳核辦、（朱阿三）狀悉、前據供明姘婦陸氏被拐、當以刑事罪部分該民無從告訴、業經當庭諭知不受理在案、仰即知照、

▲提起公訴　㈠強盜、井潮海等、㈠傷害、范國華等、㈠傷害、黃才林等、㈠過失傷害、徐孝金、㈠侵入竊盜、潘鴻密、㈠墮胎及誣告、莊學富等、㈠傷害、高洪奎等、（均上十四日）

地方審判廳

▲刑事判決　（一件）裁決楊周氏因過失致死罪再審駁斥提起抗告一案、（主文）抗告駁斥、（一件）判決徐孝金過失致人傷害一案、（主文）徐孝金過失致人輕微傷害一罪、處罰金十元、未決期內羈押日數、以二日抵罰金一元、如無資力完納、以一元併稱一日易以監禁、（一件）判決鄭漢營利略誘一案、（主文）鄭漢意圖營利略誘一罪、處四等有期徒刑一年四月、褫奪公權全部終身、未決期內羈押日數、以二日抵徒刑一日、（一件）判決劉國明等強盜一案、（主文）劉國明共同強盜四罪、各處二等有期徒刑五年、褫奪公權全部終身、未決期內羈押日數、以二日抵徒刑一日、李榮升罪處同上、周華禮罪處同上、徐得標罪處同上、陶月喜罪處同上、（一件）判決翁錫林僞造並行使私文書侵佔一案、（主文）翁錫林連續侵佔一罪、處四等有期徒刑一年、未決期內羈押日數、以一日抵徒刑一日、僞造永豐莊票一紙、江潤記回單一紙沒收、（一件）判決陸韓氏因鴉片罪上訴一案、（主文）原判撤消、陸韓氏無罪、

▲民庭批示　（一件）翟歧祥聲明在外和解請求給領房票由、狀悉、仰於本月十七日上午九時來廳具領可也、（一件）丁伯英聲請執行由、狀悉、候飭傳訊追、（一件）李雲洲委任代理由、狀悉、准委任、（一件）王衛堂請領押物由、狀悉、准於本月十八日上午九時來廳具領、（一件）周興山請執行押交由、狀悉、已予嚴追矣、（一件）錢時桂等請求標賣由、狀悉、候核辦、（一件）敬賢聲請執行由、狀悉、候飭傳訊追、（一件）馬鑒烈請批示給領由、狀悉、仰於本月十八日上午九時來廳具領、（一件）陸雲龍聲請執行由、狀悉、准予查照和解案錄執行可也、（一件）周家祥請求准予分償債欵由、狀悉、據稱各節、不無理由、應即准如所請、仰速遵照措交毋延、

▲公示送達　（一件）張王氏等與張文炳因扶養涉訟一案、本廳定於十一月九日上午九時爲公開審理日期、除選任律師張恩灝爲被告張文炳特別代理人外、仰該被告遵期到廳辯論、毋自延誤、特此公示送達、（以上十月十五日）

▲民事判決　（一件）判決周蓮卿與汪瑜逃欠貨欵涉訟回復原狀一案、（主文）本件回復原狀之聲請駁斥、聲請費用歸聲請人（即被告）負担、（一件）判決王寵初與顧伯英借欵涉訟一案、（主文）被告顧伯英應共同償還原告元本洋四百元、利息洋二百五十元、原告其餘之訴駁斥、訟費原告負担七分之六五、（一件）判決謝小毛等與談金根等傢具涉訟一案、（主文）被告應將訴爭檯椅仍陳設客堂歸兩造公用、訴訟費用由被告人負担、（一件）判決顧廷璋與陳蓮舟借欵涉訟一案、（主文）被告人應償還原告借欵銀一百六十四兩零六分又洋八十九元六角五分、訴訟費用由被告負担、（一件）判決陳二姑與陸四姑借欵涉訟一案、（主文）被告應償還原告借欵洋二百九十元、訟費由被告負担、（一件）判決華陸氏與陳毓侯抵欵涉訟一案、（主文）本案管轄錯誤駁斥、（一件）判決謝松亭與席少珊等抵欵涉訟一案、（主文）席少珊應償還謝松亭抵欵本洋五千元、及自民國十六年陰曆六月初一日起至執行終了日止、按月一分二釐計算之利息、上開抵欵本利倘席少珊無力償還、或拍賣抵押房地不足清償時、應由襲芳照相代償本洋、王潤之代償利息、訴訟費用由席少珊負担、（一件）判決李汝馨與金伯彬房租涉訟上訴一案、（主文）上訴駁斥、（一件）判決朱正良等與朱林氏遺讓涉訟上訴一案、（主文）上訴駁斥、第二審訴訟費用由上訴人等負担、

勞資問題

勞資調節會之工作

（約期召集）㈠輪船旅棧招待工會函爲迅予解決糾紛案、函該工會及旅棧公所、定期十月十七日下午二時到會解決、㈡金銀工會第一分會提出條件二十一、請調節案、函該工會及新同行銀樓公所、定期十月二十日下午二時召集雙方到會協議、㈢米業職工會第一分會爲協盛米號開除工友糾紛案、函約雙方定期十月二十日下午二時到會解決、

天章紙廠工潮擴大

浦東陸家宅天章紙廠全體工人二百餘人、罷工迄今將逾兩旬、闕經市黨部代表余炳榮、工統會代表吳滄章李喬介江志瀾等數次往柏森會同該廠工會代表與該廠磋商先決條件、迄未圓滿解決、茲悉該廠扛棒一部份工人與廠方態度曖昧、亦於昨日起停止原有工作、聞該廠將於今日有第十次之答復、

細器木業簽訂條件

中西細木器業提出條件案、於十月十一日由勞資調節委員會召集雙方、由媽委員少山出席、朱主任文標代理、將條件協議妥洽、於昨日下午二時由雙方到會簽訂正式條件、

⊙長江海北港沙鐙船移泊

昨日各口海關發第九〇一號通告、略謂長江劉海沙北港海北港沙鐙船、訂於十月十八日、移泊至南六十度東約英海里百分之六十、自新設地點觀劉海沙潮景望台者、該船為南二十六度十五分東、相距英海里四里又百分之九十、所有海政局刊發之第三號及十二號海道圖、應即一併更正、(以上所開度數均按羅經方向)通告各處船隻、留心詳記、以免疏虞、

⊙國恩寺案 外部有令

國民政府外交部令交涉員郭泰祺云、為令行事、案據上海國恩寺住持開生等呈、為上海臨時法院非法處分寺產、請求秉公主持、令行維持原判等情、並附呈本案印刷品抄件各一份到部、合亟檢同原附各件、令仰該交涉員咨行臨時法院依法辦理函復具報、

⊙寶山市公所請撥欵修塘

寶山東西兩塘險工危急、本月十日夜陡發颶風、海潮猛漲、塘致潰決、寶山城市公所特電南京建設廳請速撥欵興修、

⊙潮人代表籌備會展緩登記日期

▲已登記者七十餘人

旅滬潮人為解決公產問題、特組織各界代表大會籌備會、限期通告各界登記人數、以為產生代表大會之準備、聞連日以來、向該會登記者、非常踴躍、平均計算、每日不下七百人、截至昨日止、學界方面已有四百人、工界已有三千餘人、商界在三千左右、軍政及其他各界在二百左右、總數達七千以上、該會現因原定登記期限、過於迫促、恐不能普遍、故議決展至十月二十一日為截止期間、

⊙伍朝樞夫人被扣在營救中

國民政府外交部長伍朝樞夫人何芳賢女士、此次被津當道扣留、旅滬粵友聞之均為扼腕、據伍府方面消息、何夫人抵津後[illegible]人為之營救、以期早日南旋、[illegible]

⊙漁業局委定通州分局長

江浙漁業事務局、委葛懋修為第七區通州分局長、統轄南通泰興海門如皋等縣、業經呈報總局、不日開征、

⊙南區茶業職工會成立

南區茶業職工會、日昨在該會舉行組織分會及業務會成立典禮大會、到會長代表會員一百餘人、首由柯湘帆報告開會宗旨及經過情形、繼有多人演講、最後由汪柏林致詞答謝後、投票選舉、至六時始攝影高呼口號而散、

⊙昨日上海賽馬之成績

第一次 [甲乙合賽]讓步 馬名 騎師 體重 獨贏 馬位

[illegible]

教育記載

外埠

⊙如皋教育界近訊

江蘇省督學許公鑑、於九日來如、連日赴城區各校視察、並聞對於本縣教育風潮、及教育局長問題、負有調查任務云、又該縣縣教育協會、以教育局負責無人、各校迄今尚未開學、為挽救數萬兒童失學計、特組織維持、通知各校於兩日內、一律開學、一面籌畫經費、向省接濟、

本埠

⊙學聯會第一次執委會

上海特別市學生聯合會、於昨日下午二時在該會開第一次執行委員會、出席者大夏・復旦・民立・法政・持志・光華・滬江・南洋・大同・女子文專等十餘校、議決事項錄下、(一)各部工作大綱辦事細則擬定否案、交由各部主任將工作大綱辦事細則及經費問題提出執委會審查、(二)執委員通過、經費由各部擬定預算、交本會核定、(三)執委會開會日期、議決每兩星期開會一次、在星期六下午二時舉行、在執委會未開會之第一星期、由各部主任開席會議一次、(四)加入市黨部主催運動之工作案、議決公推暨南學生代表出席演講、(五)關於推動市民運動會案、議決由本會發表宣言、並通令各校學生會、同時發表宣言、舉行演講運動、又各校如有刊物者應出專刊、(六)精勤學社願組織學生會、加入本會請本會指導案、議決交組織部辦理、(七)中立中學學生會糾紛案、議決交組織部辦理、(八)合兒童義務學校請派員出席演講案、議決交宣傳部負責前往出席、(九)本會函賀市教育局侯局長就職、請其以後與學聯合作案、議決通過、(十)各校學生會速交本會會費案、議決照辦、(十一)各校已組織學生會者、令其速加入本會、未組織者、由本會促其組織參加案、議決交組織部辦理、(十二)查本會基金、以常月經費來源辦法案、議決本會本無基金、以後經費由各部主任製造預算、再設法籌措、應推派代表向各方籌措、當推復旦及華南代表負責、(十三)招待新聞記者案、議決俟本會經濟充裕時舉行之、又該會審查委員會繼續開會討論、(議決案暫不發表)四時散會、

體育

⊙中華足球聯會甲組之第一幕

▲今日下午三時在中華棒球場

▲樂華與南日

中華足球聯合會、乙組開賽、已有多次、而甲組錦標、迄於今日方始舉行、首當出馬者、為樂華與南日、按南日球隊、本屆練習殊為殷勤、日前曾約他隊作數次之友誼賽、結果頗為圓滿、而樂華隊亦稱不弱、雖今日陣線略有更改、但戰鬥力量、仍頗強盛、今日兩隊相遇、堪為勁敵、茲將兩隊隊員探錄於後、

樂華隊

周賢言・合天縱・李惠堂・沈葆昌・孫壽華・俞晉聲・余衡之・費福煦・梁璇保・陳乃新・陳虞添・蕭濟川・李茂卿・余志忠・戴麟經・張瑞蕃・黎寶駿・

南日隊

趙資非・周[illegible]清・劉偉林・[illegible]松・尹鳴生・[illegible]・錢連基・杜昆泉・謝棟桂・徐璞清・關錦勝・葉福祥・林仲芬・卞鳳[illegible]・李新年・胡仁諧・[illegible]應光・徐日堤・陳錦江・

⊙昨日乙組足球比賽之結果

中華足球聯合會乙組錦標、昨日出場者、共計八隊分四組、舉行、茲將比賽結果、探錄於下、

比賽隊名	比數	優勝者
浦東與實帮	五比二	浦東
大夏與培德	六比二	大夏
友誼與交興	九比〇	友誼
青年與[illegible]愛	四比〇	青年

▲附今日乙組之秩序

比賽	時間	地點	裁判員
樂華與白虹	一點半	棒球場	梁官松
優游與黃商	一點半	中華場	何春輝
悅聲與競進	一點	中華場	黃[illegible]建

⊙樂華以二對一勝臘克斯

▲上半時一〇 下半時一對一

我國樂華足球隊、昨日與西人足球聯會中之臘克斯(R C)隊交戰於中華足球場、樂華球員、多係海上名手、[illegible]壁上觀者、不下四千人、日下午三時開始接觸、[illegible]九十分、樂華竟以二對一打倒強勁之臘克斯、開賽情形、略誌如后、[illegible]

(右)馮運佑　梁官松　陳璞
周賢言
(左)[illegible]華　陳鎮和
李惠堂　李秉祥
戴麟經　陳虞添　黎寶駿

⊙暨南與英陸軍比賽足球

▲今日下午三時在中華足球場

暨南大學足球隊、在滬上素負盛名、如陳鎮和陳秉祥等均為一時之名將、本屆加入中華足球聯合會甲組錦標、擬與其他強隊一決雌雄、該隊平時對於練習[illegible]

⊙西人足球會今日比賽之一幕

▲下午三時在虹口公園第一球場

▲我國樂華與培赫德

今日下午三時、在中華足球場、作友誼比賽、樂華足球隊、在西人足球聯合會中、第一次之交鋒、以五對二痛勝素負盛名之英國陸軍隊、一時聲譽大震、該隊依照秩序單、今日又與培赫德為相對之期、於下午三時在虹口公園第一球場內行、

⊙中公與衛荀牙賽足球

▲今日下午三時在吳淞台灣

吳淞中國公學大學部體育會、自正式成立後、各項設施、均極完善、足球隊亦較往年健全、茲悉該校足球隊、定於今日(十六)下午一時、與上海衛荀牙足球隊、作友誼之比賽、地點在吳淞砲台灣該校、

⊙昨日江南網球初賽之結果

▲復旦與暨南無結果

▲光華以[illegible]對一勝交大

江南各大學體育協會之網球錦標賽、於昨日起正式開始、當日與賽者、有光華與交大、在徐家滙交通大學球場舉行、結果光華以四對一獲勝、又復旦與暨南、在江灣復旦球場舉行、其賽單打兩組、及雙打一組、雙打一組、因故未賽、故無正式之結果、尚有單打一組、雙打一組、因故未賽、故無正式之結果、

⊙江南中學排球聯會成立

黃華體育部體育主任江嘉猷君、前因發起中學排球聯合比賽、函邀各中學代表於昨日(星期六)上午九時半、在該校開會、討論進行事宜、到者計有復旦實中、南洋中學・浦東中學・[illegible]業餘、及惠中・東吳公學・彭德昌・張子良等、討論結果、定名為江南中學排球聯合會、所有制度完全依照江南大學排球比賽規則、並定於下星期二(十九日)一時半舉行聯合討論並開始報名、

⊙中華競走隊今日三期練習

今日下午七時、中華競走隊、又作第三期之原程練習、隊員除俞志成朱秉華因事缺席、餘均可到場、現每次原程練習指定引進員為石蔡維李伯俊兩君、開外埠亦有體育家來滬參加引進、藉以由察競走一切情形、前一萬米跑健將陳虞用、去年萬米競走會陳君亦中華隊代表之一、現或仍加入、

去舊更新(其一)

舊時用蠟燭今日用電燈舊時用煤爐今日用電灶去舊更新理有固然無他因電灶清潔便利省費之故耳

工部局電氣處

樣子間　南京路廿六號

辦公處　福州路十七號

電話　中央　六六三〇一

S. M. E. D.

⊙今日引翔鄉賽馬之預測

▲第一次(一里)[illegible]

[illegible]

補精血

為健康要素之一

人無精神則衰。無氣血則死。是血液為精神之母。又為生存之要素也。創大事。立大功。之人。莫不精神飽滿。血氣充盈。臨危不驚。遇變不亂者。皆精神氣血。足以鎮懾之也。

人造自來血

為補血之特品。造精之母液。發行二十餘年。風行海內外。其聲譽與價值。早已有口皆碑。凡血虛血虧。精枯陽萎。腰痛頭暈。月經不調。及病後產後各症。皆能培補其精血。壯健其心身。誠男女健康第一要素也。

▲定價大瓶二元　小瓶一元二角

總店四馬路　分店鐵大橋

上海五洲大藥房發行

(各埠分店及各大藥房均有出售)

姚佐賴新法洗射白濁

白濁乃花柳病初步若不速治則毒横痃魚口下疳血淋腫痛潰爛苦不堪言本醫生具十餘年經驗有睽於此特搜羅各國最新白濁儀器新法洗射藥水功力能將尿道毒菌盡行撲滅保無痛苦又特製各藥悉從根本治理十年八年皆可治不愈者均能藥到病除永不復發

▲姚佐賴醫生診所上海三馬路大新台對面

注意注意

久咳成癆

老咳傷肺日久成癆今外國治癆必愈之藥只有一種名自清肺丸專治大有除咳久有功效之肺病本有咳嗽上二九丸此一丸一張一交回來之補肺奇驗直接功效日日換換一張一交...同者均用此法[illegible]

大舞台　三馬路

共和臺　法租界

天蟾舞臺　二馬路浙江路口

中央大戲院　六馬路

卡德大戲院　新卡德路

恩派亞大戲院　法界

新中央大戲院　四川路

北京大戲院　北京路貴州路口

虹口大戲院　虹口

百星大戲院

唐皇游地府　俠盜單雲雨　情場奪艷　白芙蓉　月宮寶盒　戰地之神　果然奪得錦標歸　黨人魂

商場行市

◎匯市平／銀拆略減

▲洋釐　昨（十五日）釐市平平、公會內交易稱不纍、成交數量計兩劃新幣現洋等午前七十餘萬元、鈔票七八萬元、午後四五萬元、又新幣田洋約四十餘萬元、鈔票需要仍推漢口居多數、油頭等亦有需往、華商銀行有所購進、閩亦有售出、中行由杭省裝申卅餘萬元、市價續見低落、上午七錢二分七釐半、下午七錢二分七釐、較前天計減一釐、江南小洋已加一釐、六錢三分、廣角加半釐、早市六錢○五釐、下午六錢○三釐半、會由大連郵辦去二十萬角、輔幣復長二千文、計三百八十九千文、衣牌二千八百卅文、下午二千八百廿八文、角坯二百卅五文、貼水四十八文。

▲銀拆　昨星期六各銀行辦公半天、收款一百餘萬兩、又貨數十萬兩、華商各莊收價亦計一百餘萬兩、銀拆上午一錢二、輔賬一錢二、下午一錢五、較十四日減二分、行掛價五分、中行續裝杭垣造幣廠大條一百數十條。

◎外滙掛價與上日無異

昨星期六、各銀行向例上午半天辦公、滙豐掛牌各匯均與上日無異、銀行內盤英美兩滙頗爲平和、交易亦寂、日滙初平繼鬆、以後未有變化、市面站定、華商係以少數出入、約共一百萬元之數、且因今天（十六日）價金掉期、故拖頗穩、迨午的較十四日略減一二五、而美兩匯則平、銀行成交、計三井出日金數萬元、價七五三七五、正金中十二元元、價七五二五、上海三菱興業買進卅萬元、價七五一二五、午後無市。

▲英滙　揭佈仍計二先令六辨士、銀行內盤頗爲和平、交易微細、十二月及正月向結二先令六辨士半、買價二先令六辨士五六二五、下午無市。

▲美滙　揭曉六十二元八七五、內部甚平、買賣果未、十二月正月向結計六十一元八七五、銀行買價六十二元、期價稍秸。

▲東滙　掛價如前、計十六兩六二五、內盤略爲鬆動、但銀大新輕、午日開價一二五七五、華商少數進出、十二月正月份向結七五三七五、繼爲七五二五、是後平定、未有變遷、收市仍爲七五二五、買價七五一二五、後改爲七五一二五、期期稍鬆、收市平平。

◎內滙稍有更動

昨（星期六）華商銀行公會剛告、各省匯兌市況稍有更動、如漢津及廣州見跌、青島烟台回漲、外來有伸縮、計北京公砝一千○五十一兩、跌去二兩、洋滙一千○五元半、小差半元、天津行化一千○六十一兩、漲二兩、洋滙一千○十四元半、降半元、青島一千○廿五元、加二元、烟台一千○十六元、升三元、廣州小洋二五、計六錢二分二五、又中行天津市訊已小去一兩八錢七分五、計一千○六十兩六二五云。

◎大條近遠期均長○六二五

昨（十五日）接倫敦電訊、中印買進市平、大條銀近期已長零六二五、計廿五辨士七五、（合英金二先令六辨士四三七五）、遠期長零六二五、計念五辨士八一二五、美銀價二元、計五角六分一二五、英美小去零三一二五、計四元八角七分一二五、美對英降零三一二五、計四元八角七分卅二分之三、日英仍計一先令十一辨士一六八七五、本日十點一刻路透電、日美小去零六二五、計四元六角六二五、倫敦先令加零六二五、仍爲四六零又四六六二五、日英加零三一二五、計一先令十辨士三十二分之念九、電通社電十點廿五分到、日美仍爲四六二五、計四六二五、日英加零三一二五、計一先令十辨士三十二分之念九、入價亦大零六二五、計一先令十一辨士。

◎金市平定

昨逢星期六、金業交易所祇有上午半天營業、大條已長○六二五、美銀價加二五、標金市況尚屬平定、價自早晨漲錢、旋跌去一兩、乃日滙見低、同業進出闊淡、復因客頭補、逐回數錢、午刻收市仍微漲軟、檢與上日無異、人心平平、今將前市過去情形述後、十一月份初開三百六十九兩一錢、英美銀價雖長、但有賣戶、物品開價見人所致、繼高至六十九兩六錢、日金銀行價七五三七五、後七五二五可結、故即小落一兩、先令開出如殘、至九點三刻降爲六十八兩五錢、是以好起數錢、惟有一四錢上落、而日金由三菱上海等買進七五一二五、向結七五二五、至十點後權面上買方活動、至十點半後、漸爲六十九兩一錢、時又小去五六錢、十一點半

◎日公家決定收買米石

電通十五日東京電、米穀委員會決定收買昭和二年產日本米一百五十萬石、年內先買五十萬石、米券一二月間再買一百萬石、

上午開最大價三百六十九兩六錢、最小價三百六十八兩五錢、計有一兩一錢高低、紡價十四日三百七十兩、今天（十六日）假期掉期仍由多頭貼進、大約一兩餘云、

至午刻加上二錢、收盤計爲三百六十八兩八錢、與十四日彷彿、然各滙站定、交易無幾、

◎棉市益見清寂

昨（十五日）紐約棉市始因缺乏買戶而疲、後以南方各處現貨小出、計各月期價小去卅四至卅八磅音、現貨小卅磅音、利物浦棉市一月期及近日期各大○五辨士、現貨七○○八辨士、孟買棉市初隨紐約而賤、但後以投機家出而跌、計平萬價小二羅比、熱婦爛小一羅比、勃洛十小二羅比、大阪棉市本月期大起一元、餘月均小去一元○五分至六角五分、本埠棉市以外棉又見跌跌、需要益形缺乏、故市況更呈疲弱、到貨計通州花一千七百包、餘姚花二千二百包、南市出數八萬斤、北市五萬斤、收價同前、紗廠開出各花價如後、

陝西花	申新紗廠進	一○○包 價三六・○○
餘姚花	永豐紗廠進	[illegible]
通州花	廣勤紗廠進	[illegible]
又	台灣	[illegible]
通州花	日信紗廠進	[illegible]
又	又	蓬打包

◎棉市又跌

昨日（星期六）紗市現以原市一漲即跌、東滙市況亦無定力、各帮需要萌動、遺此打擊、頓歸闃散、一般悲觀者又愈增其出之觀念、市面趨勢遂形衰竭、昨日漢口帮進一百七十五包、四川帮進一百五十包、牛莊帮進九十包、野蠶廣東天津及廈門江西安徽油頭寧波內地等帮共三百餘包、計七百餘包、同行交易亦有二百包、賣價小五錢至一兩五錢不等、茲列市價如下、

◎大阪棉紗行情

電通社（棉紗現貨、川口節報有貨價、十月期鉅鹿三百四十三元、鐘十六支二百二十五元、攝津用貨十支二百十七元、皆有成交、行情中等二十支看漲一元、

牌號		價格
三星	支	二○九・五
人鐘	十六支	二四六・○○
又	又	二四四・五○
又	又	二四四・○○
又	又	二四七・○○
又	又	二四六・五○
又	又	二四七・五○
又	又	二五○・五○
又	又	二五一・○○
又	又	二五○・○○
又	又	二五六・○○

商情一覽

金融

◎外滙票　十月十五日（星期六）

滙豐銀行電滙	倫敦（申規一兩計算）	二先令六辨士
銀行電滙	四月期	二先令六辨士七
銀行即期	四月	二先令六辨士
銀行買價	四月期	二先令八辨士
銀行期期		二先令八辨士
上海電滙	法國（申規百兩計算）	一千五百五十佛郎
又	四月期	一千六百八十佛郎
上海電滙	美國（申規百兩計算）	美金六十四元○七五
四個月期		七十九兩五錢
上海電滙	香港（港洋百元合申規）	七十九兩五錢
上海電滙	印度（申規百兩計算）	一百六十六羅比七五
上海電滙	爪哇（申規百兩計算）	一百六十一盾二五
上海電滙	新加坡（新洋百元合申規）	九十二兩
上海電滙	東京（日洋百元合申規）	七十六兩六錢二五
上海電滙	德國（申規百兩計算）	二百五十七馬克二五

◎各國幣價

英一千元（合國幣）	[illegible]
上午	[illegible]
五點鐘前市	[illegible]

◎金市

現貨標金	三百八十五兩
足赤條金	三百九十二兩
赤金	三百九十二兩
日銀市	五角六分一二五
花旗	四元八角七分
英美	一先令十一辨士
英日	四十元八角七分
美日	四十六元六角
倫敦	二先令六辨士

（倫敦銀塊市電報）

十月期	大條銀近期	念五辨士七五
	大條銀遠期	念五辨士八一二五
又	開盤	三六八・一分
又	最高	三六九・六○
又	最小	三六八・五○
又	收盤	三六八・八○

貨名	單位	價格
英國十元	每萬	買二兩八分
法郎克票	每元	買八分五厘
新加坡票	每元	買一元二分
香港鈔票	每元	賣七角一分
東京頭票	每元	賣一元○二七分
花旗票	每元	賣一元○二七分
英金票	每鎊	賣一元六分
荷蘭票	每元	買一元○二分
英金四開	每元	賣一元二角八分
美金四開	每元	賣一元七角
坎拿大票	每元	賣一元○一角
印度票	每盾	賣八角九分
菲律賓票	每元	買一元一角一分

◎交易所市況

◎證券物品交易所

上海證券物品交易所 十月十五日 星期六 前市

棉紗	十六支	（要盤標準）
十一月	開盤	一四七・○五
又	二盤	一四七・○二
又	收盤	一四六・八
十二月	開盤	一四九・○
又	收盤	一四九・○
一月	開盤	一五○・八

◎北米市

昨日河下米源一千號、計西客下米行市價如下

桃	一三・五○
新	一三・二五
又	一二・二五
又	[illegible]

▲客幫辦貨 ▲陳米行市 ▲期米市

貨名	價格
頭號白米	十一元二角
二號白米	十元八角
三號白米	十元六角
頭號機白	十元四角
二號機白	十一元四角
上白米	十元二角
上等	十一元
泥漿	[illegible]

食品

◎滬南米市

昨日滬南各米市價如下

產地	米名	價格
河下	頭白	十四元二角
又	白殼	十四元
又	新白米	十三元二角
又	薄稻	十三元五角
又	新粳	十三元四角
又	新白	十三元
又	南港白	十三元二角
又	同里新粳	十二元
又	蘇州新粳	十二元三角
又	金江新粳	十二元
同里	新羊尖	十二元五角
角里	新杜尖	十一元八角
練塘	一時糙	十二元六角
嘉興	公議米價	十二元二角

◎銀洋錢市

早市	洋釐	七錢二分七釐
江南	小洋	六錢三分
廣東	小洋	六錢○五釐
銅元		三百八十九千文
衣牌		二千八百卅文
角坯		二百卅五文
貼水		四十八文
午市	洋釐	七錢二分七釐
江南小洋		六錢三分
廣東小洋		六錢○三釐半
銅元		三百八十九千文
衣牌		二千八百廿八文

（銀樓大同行飾金牌價）

楊慶和	三十六・八
裘天寶	三十七・○
方九霞	三十五・九
楊寶成	三十六・○
信成	[illegible]

◎上海麵粉交易所

十月份標準 上午市價 西曆九月二十日

月份	盤	價
十月份	開盤	二・二七五
又	二盤	二・二七五
又	三盤	二・二六二五
又	收盤	二・二六二五
十一月份	開盤	二・二六五
又	收盤	二・二六二五
十二月份	開盤	二・二六
正月份	開盤	二・二五五
二月份	開盤	二・二五

◎上海華商證券交易所

一月期	開盤	[illegible]
又	收盤	[illegible]
二月	開盤	[illegible]
三月	開盤	[illegible]
十一月	開盤	[illegible]

◎蘇州金市

下午收交計十二兩七十仙、赤金每兩五十八元、足赤五十七元、上二元六角五分

◎蘇州錢市

洋 六錢九分五厘、元子 九百十三兩、毛錢 一兩、鈔票 一兩二錢五分

◎無錫金市

赤金每兩 五十七元、足金 五十三元

◎無錫錢市

洋釐	六錢九分
衆水	七錢二分
規元	七錢二分
銅元出進	[illegible]
小洋	一二千三百文

◎無錫米市

洋和	九一六○○
蘆山	[illegible]

◎無錫雜糧

白元	一二・○○
粳糯	九・一○
洋秈	一四・八○

◎無錫紗市

十六支人鐘	二○○・七五
十六支天女	二○○・九五

◎現貨麵粉

綠兵船	二兩二錢六分	
紅兵船	二兩二錢五分	
綠車	二兩二錢三分	
紅車	二兩二錢五分	

◎本廠粗布

十一月期 三兩四錢五分

海外經濟電

◎神戶市

◎橫濱生絲市況

前市收盤 十一月期 一三二・七
後市收盤 十二月期 一三二・五

◎煤油

品名		價格
美孚	老虎牌	每箱 四兩八錢
又	鷹牌	每箱 四兩七錢
又	元寶牌	每箱 四兩四錢
亞細亞	殼牌	[illegible]

▲三星 ▲地球

船期

▲進口船報告

十月十五日（星期六）進口

▲出口船報告

◎油豆餅

昨日滬南上午米麥雜糧油豆餅市

◎大阪綿紗布現貨市

◎大阪堂島期米市

上海	[illegible]
天津	[illegible]
漢口	[illegible]
滿洲	[illegible]

外洋輪船報告

萬國儲蓄會

總行上海法界愛多亞路七號
電話中央七○八一至四

西歷一九二七年十月十五號第一百八十一次

開標之結果

東亞第一有獎儲蓄機關

創辦於西歷一九一二年

收款成績獎金發給
總共七萬二千一百四十九全會
計收儲款洋八十六萬六千九百八十八元
共發獎洋二十一萬六千七百四十七元

儲戶保障準備金
西歷一九二七年八月卅一號止
共洋二千一百四十萬零五百五十一元一角九分

儲戶代表執行開標
石禹謨君　上海十六鋪永安街源大豬行
章中如君　上海愛文義路衆禮里一二二半號
姚憾君　東台東營
高達仁君　上海新閘路一六七號

特獎 ○九六四三號 得洋二萬六千一百廿四元

頭獎三十六個 每個二千元
二一一一一一一一○
三九九八七六三一二
五八一四三七七○七
一八九三八○九○○
○○三四一九二一一

四三三三三三一一一
一八八六一○七五四
○三一七○一三八三
五三八七七一二二三
九四一五八四三九七

五五五五五四四四四
五一三二二九九四一
六九七八六三一二七
二一八二三二五一二
一○四七四五八○八

七七六六六六六六六
二○九六四三一○○
一八一五○○五九○
七二四二一六五○二
○八八三七七一一三

共洋七萬二千元

二獎三十六個 每個三百元
一一一一一○○○○
七四一三一九五五一
五四七一四五九○○
二三八三一○五四三
○六三九四二一二一

四四三三三二二二二
一○九五一九七五二
二○三三五七四八五
五二五二三○一六五
二三七九三五四八五

五五五五四四四四四
四二二二八五三三二
四七二二一七五一一
八一二一八四九五三
六五二五二四三二一

七六六六六六六六五
二九七六三二一二六
○四九七八九五一○
三○七八七五一五七
七一八○六九二○六

共洋一萬零八百元

三獎三十六個 每個二百元
一一一一○○○○○
二二一一七六六四一
八一七二六七○○四
五八三四○八九二四
六九三○九二一五九

三二二二一一一一一
一八三一九九五四四
二一四八六二五四○
七二○九六七三七九
三五三五三九三五六

四四四四三三三三三
八五五二六六四二二
六六三五七六四八三
五九一五九五四八七
六二六七九八八二三

六六六六六六五五四
九八八三三一四二八
五六一九五七七六七
一○六九○七四五四
五六九一九八三○○

共洋七千二百元

四獎三十六個 每個一百元
二二二二二○○○○
七五四三一八六六六
七○○八九八九五一
一五一四二三五六七
三二七八六○六一三

四四四四四三三三二
二一一○○七五四七
一八四五五二八六七
五五六七一八八九九
一三五一一五一七七

五五五四四四四四四
六二三九九九八七四
二九五九四三六八○
六六九一七六○七八
二八七四一二九九七

七六六六六六六六六
○九五四三三二一一
三六三九五四五九一
八三○四九八三一○
四一三三四八一七九

共洋三千六百元

附獎
㈠五八四五三 得洋二百四十九元
㈡六六二六一 得洋三十七元
㈢五四一六四 得洋二十三元
㈣○六○五一 得洋十四元

末獎 一字 共七千二百二十五個 每個得洋十二元 共洋八萬六千七百元

總共發出獎洋廿一萬六千七百四十七元

◀注意▶報上所登號碼如有錯誤當以本會自印之號單爲準